Ta-Kung-Pao
342 Hennessy Road,
Hong Kong
督印人 費彝民
第二萬三千○一十號
地址：香港軒尼詩道三四二號
電話總機：七二八二一一
今日出紙兩大張 零售港幣一毫
香港有利印務有限公司承印

大公報

毛主席語錄

「搬起石頭打自己的脚，這就是張伯倫政策的必然結果。」「張伯倫以損人的目的開始，以害己的結果告終。這將是一切反動政策的發展規律。」

「關於國際新形勢對新華日報記者的談話」

深圳邊境談判取得巨大勝利
港英全部接受我方所提條件

邊境羣衆表示支持香港同胞將反英抗暴鬥爭進行到底 港英如再搗亂必受更嚴厲懲罰

港英已開始執行 賠償放人拆障礙

各項條件如下：保證我寶安縣邊境居民過境生產和進行其他正常活動時的人身安全，並保證他們學習和宣傳毛澤東思想的權利不受侵犯；答應全部拆除文錦渡橋頭的障礙物；在限期內全部拆除邊境全線架設在我農民耕地上的鐵絲網；負責賠償因封鎖文錦渡所造成的我方農民的損失；賠償被損毀的墳墓，送回被港英無理拘捕的我方五名公社社員等。

我國向英提嚴重抗議後 港英派代表到深圳商談

【新華社廣州二十九日電】我國外交部十月二十日就香港英國當局在深圳邊境地區的挑釁行為向英國政府提出嚴重抗議以後，香港英國當局派出代表同我深圳邊防檢查站代表進行了商談，已於十一月二十五日全部接受我方提出的條件，並已開始付諸實現。

近一時期來，港英當局不斷在深圳邊境地區製造緊張局勢。十月中旬，港英當局蠻橫無理地又重新在我農民耕地中間架設鐵絲網，甚至強行封鎖文錦渡交通要道，嚴重破壞了邊境的正常交通和秩序，妨害我方羣衆生產活動，侵犯了他們的正當權益。為此，我外交部十月二十日向英國政府提出嚴重抗議，並要求英國政府責成港英當局立即撤除文錦渡橋頭的障礙物和我農民耕地上的鐵絲網，恢復邊境上的正常交通和秩序，並且保證不再發生類似事件。

高舉毛澤東思想偉大紅旗 我方代表決維護正當權益

十一月一日開始，港英當局派出代表來到深圳，就上述邊境問題同我邊防檢查站進行商談。在談判過程中，我方代表高舉毛澤東思想偉大紅旗，堅決維護我邊境居民的正當權益，經過鬥爭，終於迫使港英代表不得不全部接受了我方提出的條件。

根據雙方達成的協議，港英當局應申保證我寶安縣邊境居民過境生產和進行其他正常活動時的人身安全，並保證他們學習和宣傳毛澤東思想的權利不受侵犯；答應全部拆除文錦渡橋頭的障礙物；在限期內全部拆除邊境全線架設在我農民耕地上的鐵絲網；負責賠償因封鎖文錦渡所造成的我方農民的損失；賠償被損毀的文錦渡後山墳墓；送回被港英當局無理拘捕的我方五名人民公社社員等。

我方五名社員勝利歸來 受到深圳羣衆熱烈歡迎

二十六日，港英當局按照規定的條件開始執行。港英軍警撤除了文錦渡橋頭的所有障礙物，文錦渡交通道路恢復通行。被港英無理拘捕的我方五名社員從深圳橋頭勝利歸來，受到深圳革命羣衆的熱烈歡迎。當時，我深圳邊防檢查站將被我扣留審訊的兩名港英警察放回對方。

深圳邊境羣衆熱烈歡呼[illegible]這是戰無不勝的毛澤東思想在邊防鬥爭中的新勝利，是我邊境革命羣衆同港英當局進行堅決鬥爭的結果，也是對香港愛國同胞反英抗暴鬥爭的巨大支持。他們紛紛表示要牢記毛主席的教導：「搗亂，失敗，再搗亂，再失敗，直至滅亡——這就是帝國主義和世界上一切反動派對待人民事業的邏輯，他們決不會違背這個邏輯的。」決不放鬆對於帝國主義分子及其走狗的警惕性。他們嚴正警告港英當局，必須老老實實地履行這些條件，如果膽敢搗亂，必將受到中國人民更嚴厲的懲罰。邊境羣衆並堅決表示，一定要支持香港愛國同胞將反英抗暴鬥爭進行到底。

毛澤東思想在邊防鬥爭中的新勝利
我邊境革命羣衆同港英鬥爭的結果
是對香港愛國同胞抗暴的巨大支持

社評
文錦渡羣衆鬥爭又一巨大勝利

在瘋狂鎮壓港九愛國同胞的同時，港英曾不斷在邊境挑釁。最近一次它竟悍然封鎖文錦渡交通要道；擴大架設鐵絲網，嚴重破壞邊境正常交通秩序，妨害我方農民從事正常的生產活動；並先後將村民漁民五名綁架，加以迫害。

港英這種狂妄的挑釁行徑，激起文錦渡我方羣衆極大的憤慨，同港英進行了英勇的鬥爭。我外交部曾就此事向英方提出嚴重的抗議，責令港英撤銷這些無理措施，否則就要它承擔後果責任。

港英被迫派出代表就此事同我方進行談判，在我方指定的地點，根據我方提出的條件，前往深圳與邊防檢查站進行商談。據報道，英方已答應接受我方的條件，限期拆除由文錦渡到羅湖、由沙頭角到落馬洲所架設的鐵絲網，連同一九六二年所架設的在內；釋回被綁架的我方五名社員，賠償我方羣衆所受的損失，並保證他們過來耕種和學習宣傳毛澤東思想等權利。

這是我邊境羣衆支持港九同胞反英抗暴鬥爭中所取得的又一重大勝利，這個鬥爭大滅敵人的威風，大長自己的志氣。

過去幾個月來，我邊境羣衆針對港英的挑釁，曾同港英展開多次鬥爭，把港英鬥到低首認錯。往往言猶在耳，或墨瀋未乾，港英就不認賬了。這一次，就文錦渡問題，儘管在口頭上有了協議，還要繼續注意港英是否老老實實地照辦。大家都知道，「已經達成的協議，還只是紙上的東西。紙上的東西並不等於現實的東西。」何況這個協議還是口頭上的。

這兩天，港英御合宣佈闖入我邊境的警員被放回的消息時，還想打腫臉孔充胖子，甚至把送回非法綁架五名社員說成什麼「遞解出境」。「南華早報」這個港英的喉舌還揚言這只是一樁「嚴格的生意買賣」，但又把這件局部的、具體的事件扯到中英關係問題上去，並誣兄港九愛國同胞的反英抗暴行動，一派威脅無賴的口脗。

偉大領袖毛主席指出：「搗亂，失敗，再搗亂，再失敗，直至滅亡——這就是帝國主義和世界上一切反動派對待人民事業的邏輯，他們決不會違背這個邏輯的。」「帝國主義分子決不肯放下屠刀，他們也決不能成佛，直至他們的滅亡。」英帝國主義者當然不會例外。

港英在文錦渡這件事情上的慘敗，既不表示它今後不會再在邊境製造事端，也不表示它有什麼「改善」關係的誠意；更不意味它會放鬆對港九同胞的民族迫害。港英這些年來的行徑，同英帝追隨美帝勾結蘇修，推行反華大合唱這個罪惡計劃是分不開的。不經過一場反覆的較量，粉碎它這個計劃，它是不會自動縮回魔爪的。

就在文錦渡來說，這也不是第一次的較量了。不管港英多麼狡猾，最後失敗的還是港英。因為道理不在港英一邊，它是理虧心虛的，紙老虎終要現形的。在文錦渡是這樣，在港九也是這樣，我們港九同胞有偉大祖國做後盾，同祖國人民心連心，高舉毛澤東思想偉大紅旗，同港英堅決鬥爭到底，就一定能夠在較量中不斷取得勝利，直到取得最後的勝利。

獨有英雄驅虎豹
我方五位社員凱旋 港英紙虎顯露原形

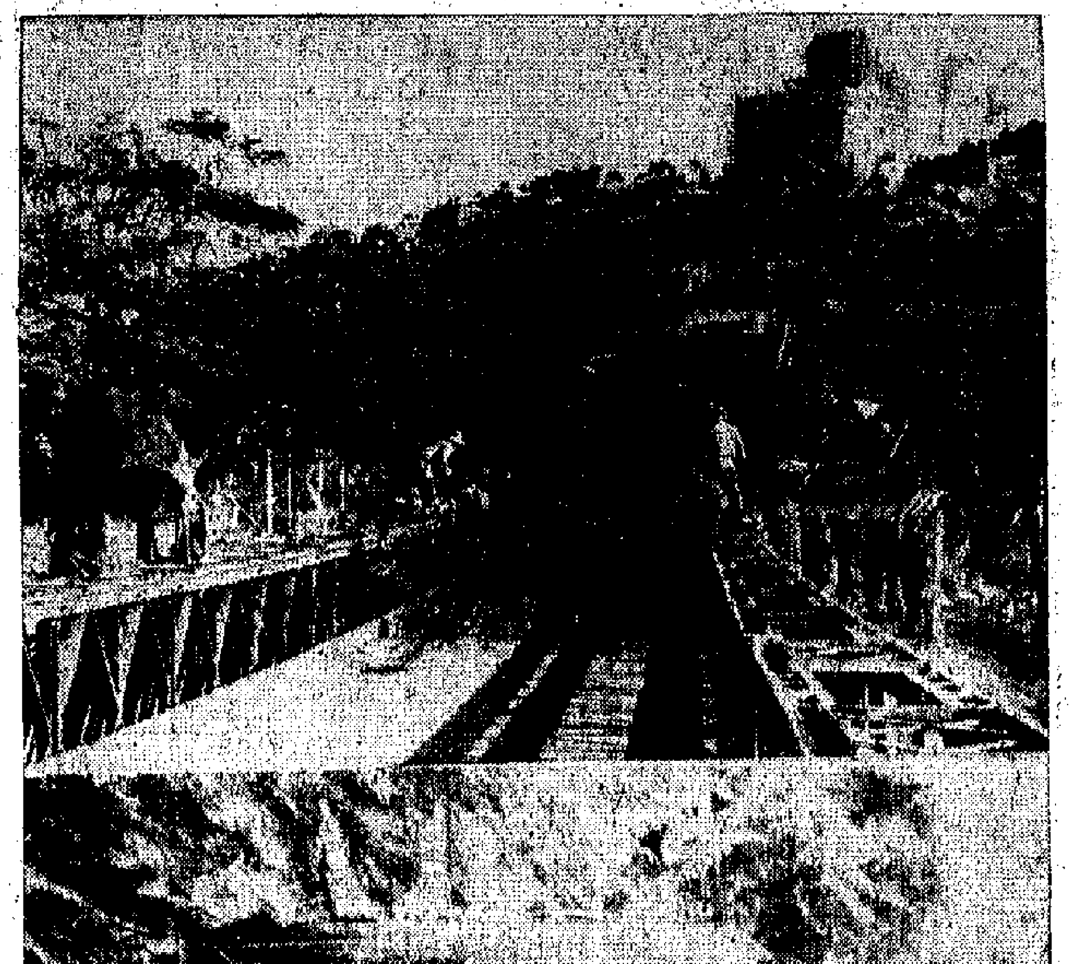

（上圖）按照我方要求，英軍開始拆除邊境一帶的鐵絲網。
（下圖）鐵絲網拆除後，連文錦渡橋頭的沙包及障礙物也搬上汽車載走了。

← 被港英無理毆捕的我方羣衆五人，勝利歸去，受到當地革命羣衆的熱烈歡迎。

↑ 英軍只好乖乖地把鐵絲網及障礙物均拆走了。

↑ 我方醫務人員曾檢驗被港英毆打的社員傷痕。

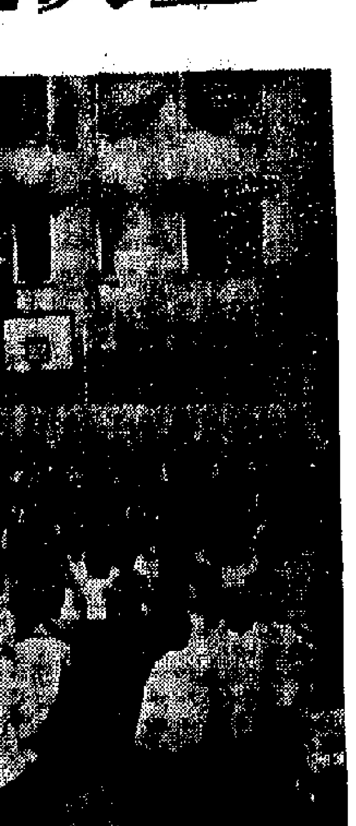

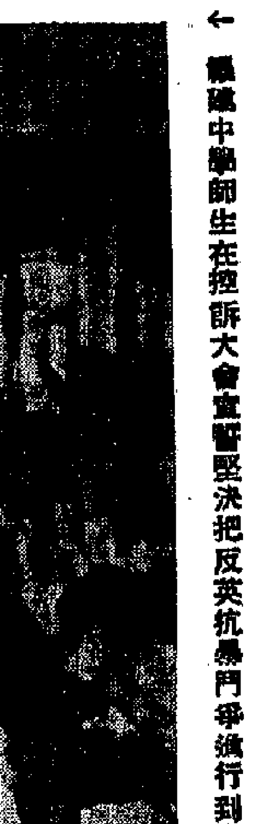

↑ 香島中學師生昨舉行控訴港英暴行大會，向毛主席莊嚴宣誓，堅決捍衛毛澤東思想，辦好愛國教育事業。

← 漢華中學師生在控訴大會宣誓堅決把反英抗暴鬥爭進行到底！

旅穗五洲外賓讚揚香港反英抗暴鬥爭

指出這場鬥爭和三洲人民反帝鬥爭目標一致

掌握毛澤東思想的香港中國同胞一定會勝利

【本報廣州專訊】正在廣州參加秋季交易會和參觀訪問的五大洲朋友，在和本報記者交談時，盛讚港九中國愛國同胞高舉毛澤東思想偉大紅旗，同英帝國主義進行英勇鬥爭。朋友們都表示堅決支持港九中國愛國同胞的反英抗暴鬥爭，並滿懷信心地指出：勝利一定屬於港九中國愛國同胞。

一位應邀參加交易會的坦桑尼亞朋友對記者說：在坦桑尼亞，人們從中國出版的畫報、雜誌上，看到港九中國愛國同胞和英帝國主義進行英勇鬥爭的照片和報道。港九中國愛國同胞，高舉毛澤東思想偉大紅旗，「敢」字當頭，和英帝國主義進行鬥爭，並不斷取得勝利。港九中國愛國同胞的反英抗暴鬥爭，我們有一個反對帝國主義的共同目標。他強調指出：「英帝國主義在港九瘋狂鎮壓中國愛國同胞，是反對中國的無產階級文化大革命，阻止毛澤東思想的傳播。掌握了毛澤東思想的港九中國愛國同胞，一定會取得勝利。亞非拉人民掌握了毛澤東思想，就會取得徹底解放的最後勝利！」這位非洲朋友說：「我在坦桑尼亞已經知道中國政府向英帝國主義提出了嚴正聲明，我知道中國人民舉行了示威遊行。這是對港九中國愛國同胞反英抗暴鬥爭的堅決支持。」

一位非洲國家的海員，在參觀中國出口商品交易會時對記者說：「我們的輪船多次經過香港，我看到了英帝殘酷鎮壓港九中國愛國同胞的情形。港九中國愛國同胞正在進行英勇的鬥爭。在中國人民和全世界人民的支持下，我認為勝利一定屬於港九中國同胞。我深信有毛澤東思想，全世界革命人民都會取得勝利的。」

目前已非十八世紀　豈容帝國主義橫行

一位應邀參加交易會的黎巴嫩朋友對記者說：「我從報紙上讀到港九中國愛國同胞正在進行英勇鬥爭。」他說：「帝國主義總以為現在仍是十八世紀，可以繼續用暴力統治人民。帝國主義的夢想都已破產了。在我們的時代，帝國主義早已不能為所欲為了。但是帝國主義並不接受這個教訓，亞非拉各國人民每時每刻都在教訓帝國主義，驅逐帝國主義。毫無疑問，港九中國愛國同胞一定會取得勝利的，最終會把帝國主義趕下海的。」

一位從歐洲前來參加交易會的青年朋友，在香港因為佩帶毛主席像章而受到刁難。這位交易會來賓對記者說：「香港是屬於中國人民的。英帝必敗！港九中國愛國同胞必勝！」

香港同胞鬥得英勇　日青年表示要學習

正在同美帝、日本反動政府、蘇修和日修進行英勇鬥爭的日本青年，亦向記者表達堅決支持港九中國愛國同胞反英抗暴鬥爭。一位日本友好商社的青年朋友，在和本報記者交談時說：「我經過香港來廣州時，向朋友詳細了解了港九中國愛國同胞的情況，並購買了許多有關港九愛國同胞反英抗暴鬥爭事蹟的小冊子。」他說：「港九中國愛國同胞是用毛澤東思想來和英帝國主義進行鬥爭的。我對英勇反英抗暴鬥爭的港九中國愛國同胞表示敬意。他們的鬥爭是值得我們日本青年學習的。」

【文訊】一位來自新加坡的華僑海員參觀了交易會，在和記者談起港九愛國同胞反英抗暴鬥爭時說：「我們深刻地了解到港九愛國同胞的反英抗暴鬥爭。他們高舉毛澤東思想偉大紅旗，堅同英帝鬥爭到底。港九愛國同胞在同英帝進行英勇鬥爭時，高聲朗讀毛主席語錄：『下定決心，不怕犧牲，排除萬難，去爭取勝利。』高唱『大海航行靠舵手』。」這位華僑海員表示擁護港九愛國同胞同敵人血戰到底的英勇氣概。他並說：「香港海員的英勇鬥爭使我們海員都感到光榮。我們堅決支持香港海員和港九愛國同胞的反英抗暴鬥爭。」

我最大太陽無線電望遠鏡

北京天文台安裝調試成功

用於觀測和研究太陽活動　對於建設與國防亦有用

【據新華社北京二十九日電】我國最大的一台太陽無線電望遠鏡最近在中國科學院北京天文台安裝、調試成功。這是中國科學院北京天文台的無產階級革命派，在無產階級文化大革命中堅決貫徹執行毛主席光輝的「五·七」指示和「抓革命，促生產」偉大方針所取得的一項重大成果。

太陽是一個巨大的無線電發射源。太陽發生爆發時，常常干擾著地球上無線電短波的聯系，因此對國防以及航空、航海、通訊等事業的無線電短波通訊影響很大。太陽無線電望遠鏡是用來觀測和研究太陽活動的，可以為祖國國防和社會主義建設事業服務。我國自己設計製造的這台太陽無線電望遠鏡的安裝、調試成功，為天文工作者觀測和研究太陽活動，尤其是在一九六七年到一九六八年已經出現的太陽活動峰年中觀測和研究太陽活動，提供了新的有力工具。

太陽無線電望遠鏡不同於一般的光學望遠鏡，它不是通過光線而是通過太陽發射出的電波來觀測太陽。這樣它可以看到一些用光學望遠鏡看不到的太陽活動情況。現在這台太陽無線電望遠鏡的天線把它所接收到的從太陽上發出的微弱電波傳到室內的接收器裡，接收器再把它放大並且自動記錄下來，根據這些記錄，就可以研究太陽活動的情況，掌握太陽活動的規律，以及它對地球的影響。

早在一九五八年大躍進中，我國革命的科學工作者就響應偉大領袖毛主席的偉大號召，提出研究試製這台太陽無線電望遠鏡。但是，中國赫魯曉夫及其在科學界的代理人張勁夫之流，積極推行了一條徹頭徹尾的修正主義、爬行主義、洋奴主義的修正主義科研路線，使這項研究試製工作一直不能順利進行。

在史無前例的無產階級文化大革命中，中國科學院北京天文台的無產階級革命派，造了黨內一小撮走資派的反，奪了他們的權，決心按照偉大領袖毛主席指引的光明大道，開展研究試製工作。他們在半年之內，戰勝重重困難，在有關單位的大力支援下，完成了這台太陽無線電望遠鏡的安裝、調試和試運轉工程。

威爾遜經濟政策代罪羊

英財相辭職易人

卡拉漢轉任內相遺職由詹金斯繼任

英民無相信工黨保守黨均不能解救經濟危機

【美聯社倫敦二十九日電】英國財政大臣卡拉漢今天辭職了。他和內政大臣詹金斯調換職務，詹金斯接替他任財政大臣。這樣一調，英國財政部將有英國的加入共同市場的首要談判代表。據說，詹金斯是主張英鎊貶值的。詹金斯年四十六歲，他是工黨知識分子中的少壯派。

【路透社倫敦二十九日電】據今天發表的英國民意測驗表示，大多數的英國人相信英國的兩大政黨、工黨和保守黨，沒有一個能解決英國的經濟問題。

但是這項民意測驗也表示了：反對黨保守黨肯定有贏得大選的聲望。保守黨比執政的工黨領先的比數已增至百分之十三，是它們在十六年中最大的優勢。

「每日電訊報」刊出的蓋洛普民意測驗結果，顯然反映了英國人對英國的經濟前途普遍存在着悲觀。

被詢查的人中，只有百分之三十相信政府的各項經濟政策將會成功，而有百分之四十二相信這些經濟政策將會失敗。

認為保守黨成功的總數比工黨略高，百分之三十四贊成，百分之三十九反對。

只有少數人認為威爾遜和卡拉漢（財政大臣）都應為英鎊貶值而辭職。

悲觀的空氣已因下列事實而加深了：那就是在每五名被調查的英國人中，就有兩名說只要有可能，他們願意移居國外。在十六歲到二十四歲的青年男女中，願意移居外國的佔百分之六十四的多數。

亞丁英米字旗降下

南也門共和國成立

民族解放陣線領袖已同亞丁籌備慶典

【法新社亞丁二十九日電】亞丁今晚午夜獨立。英國和民族解放陣線今晨在此間簽訂南阿拉伯獨立協定，連續二十小時的會談宣告結束。

這個新國定名「南也門人民共和國」，它將與英國交換公使。南也門解放陣線保證願意保護住在「南阿拉伯聯邦」的外國人的安全。在協定上簽字的是英國首席代表沙克爾頓和解放陣線代表卡坦·沙比。

【美聯社倫敦二十九日電】今天午夜英國米字旗在亞丁最後一次從旗杆上降下時，將沒有英國皇室人員在場。

也沒有熱情的握手禮。二十九日早晨，當阿拉伯人民從夢中醒來發現最後一批一萬兩千名英國軍隊已經在天亮前撤退時，南也門共和國已正式誕生了。事實上，南也門共和國就已經誕生了。

位於紅海南大門的殖民地獲得自由，而且是徹底的走向了。英國在也門交出政權的情況，將同最近二十年中英國在其他殖民地移交政權的情形有所不同。代表政權的各項工具將不是由任何人交出。因為也門民族解放陣線代表在日內瓦同英國沙克爾頓伯爵的談判已經過積極的工作後，已由民族解放陣線代表步接管了南也門的政權。南也門民族解放陣線領袖沙比和他的十四位同事已經回到南阿拉伯參加南也門的開國紀念的大典。

【美聯社亞丁二十九日電】最後一批英軍九百人，今天離開亞丁，並提前撤離時間十二小時，正式撤出亞丁。最後一批一百二十人撤出。撤隊在亞丁的殿後部隊是西十二突擊隊。

威爾遜要正式入夥

不做共同市場贊助

【法新社倫敦二十九日電】英國首相威爾遜今天拒絕作為共同市場的贊助會員，他說，英國將繼續申請為完全會員國。

在答覆法國總統戴高樂昨天在記者招待會上說的一番話中，威爾遜對議會說：「我們已經申請了，我們決不撤回。」

【法新社巴黎二十九日電】經濟合作開發組織第三工作組今天開會，審議國際貨幣基金授權英國再提取十四億美元的條件。這個屬於由十國加上瑞士組成的經濟合作開發組織的第三組，負責對貨幣的支付情況作多邊監督，這十個國家是英國、加拿大、美國、瑞典、日本以及五個共同市場國家。

鐵道兵團建設加快

已有幹線竣工通車

【據新華社北京二十九日電】在我國南北各地肩負著繁重的鐵路建設任務的人民解放軍鐵道兵部隊廣大指戰員，高舉毛澤東思想偉大紅旗，認真貫徹毛主席「抓革命，促生產」的偉大號召，狠抓革命，猛促生產，全部感到革命、生產雙豐收的喜悅。很多鐵路幹線的工程任務已提前完成，不少部隊一個季度就完成了相當於半年的工程任務。有的部隊在鐵路建設中創造了鐵路建設的最新紀錄，有的鐵路幹線已提前竣工，正式通車。

勞校漢華福建香島四校師生

昨分別憤怒控訴港英新暴行

指出港英法西斯壓下學生運動真是癡心妄想

敵人這麼起勁反對我們證明我們做得好做得對

【本報訊】前曾遭到港英法西斯瘋狂迫害的……

……激昂，立即振臂高呼：「港英必敗，我們必勝！」……

……該校門委會、學生門委會並發表聲明，要求港英必須做到：㈠立即釋放被捕的同校師生陳維璋、洪清福；㈡立即撤銷其法令十三條，停止一切迫害我愛國學校的法西斯行為；㈢公開向該校全體師生道歉，並保證全體師生員工人身安全和學習自由的權利；㈣賠償一切損失。

香島中學　師生、職工及前往該校慰問的校友們，檢查了所有被敵人留下的暴行罪證後，在操場中舉行了聲討港英法西斯暴行大會。深懷民族仇、階級恨的香島中學師生、職工和校友激憤地指出：敵人對我愛國教育事業進行……

希臘輪船公司毀約挑釁

經我處分後認錯繳罰欵

我向國際航運界揭露希臘卡拉斯公司挑釁經過

【新華社北京二十八日電】中國租船公司最近向國際航運界揭露希臘卡拉斯公司蓄意破壞同中國對外貿易運輸公司簽訂的租約，侵犯中華人民共和國海關法和中華人民共和國關於外國籍船舶管理規定，擅自將未滿租期的「卡·凡凡卡斯」輪開往他國，並轉租給蘇修。中國租船公司嚴厲地斥責了卡拉斯公司為了不可告人的目的，進行嚴重的政治挑釁。

希臘卡拉斯公司於一九六七年四月間通過中國租船公司租給中國對外貿易運輸公司兩艘船舶：「卡·凡凡卡斯」輪和「卡·威尼姆可」輪。八月初，「卡·凡凡卡斯」輪在上海卸貨時，船長採取了極不合作的態度，在中國工人卸貨過程中無故尋釁滋事，中斷卸貨。船長在事實面前不得不承認了錯誤。

八月十日，中國對外貿易運輸公司指示「卡·凡凡卡斯」輪開往大連，但「卡·凡凡卡斯」輪在開往大連途中，在卡拉斯公司的授意下，竟無視中華人民共和國關於外國籍船舶的管理規定，公然違犯我國海關法，帶走海關關封，擅自把船開到南朝鮮仁川；甚至公然捏造事實，反誣中國港口工人打傷船員。卡拉斯公司並來電說上海、大連港是「不安全港口」，是「危險地區」，悍然撕毀租約，轉手把船租給蘇修。

事件發生後，我大連海關對「卡·凡凡卡斯」輪違犯我國海關法的行為作出了處分通知，但卡拉斯公司竟置若罔聞，並繼續指使「卡·威尼姆可」輪船員多次鬧事搗亂。

在事實面前，卡拉斯公司不得不在十一月二十四日向我方表明：根據他們的實際調查，上海、大連港是安全港口，撤回過去的錯誤說法，保證今後不再發生類似事件。

但是，卡拉斯公司仍然企圖玩弄花招，抵賴其撕毀租約和對我國進行誣衊的罪責。……「卡·威尼姆可」輪已在十一月二十八日獲准開出大連。

倫敦巴黎金市稍淡

金條股票市價微跌

巴黎黃金市場昨成交兩噸半

【美聯社巴黎二十九日電】巴黎黃金市場的活動今天一連兩日走勢下跌。黃金經紀說，短期投機買入顯然已到盡頭。一公斤重的金條已由五千六百法郎（一千一百二十美元）跌到五千五百六十五法郎（一千一百一十三美元）。法郎金幣已由五十一個法郎降到五○·五個法郎。

【法新社倫敦二十九日電】倫敦市場的金價，今天每盎司定為二十九·○先令十又四分之三便士（三十五美元十九又八分之五仙），比昨天少四分之一便士。清淡中等，對星期三這一天來說，是「普普通通」，通常星期三是一星期中交投最旺的日子。

這樣的價錢對投機商人來說，是不合算了，因為他們上星期買進時付過黃金價錢是三十五美元二十三仙。

蔣幫改組「政院」「財政部長」換人

【合眾國際社台北二十九日電】國民黨今天決定部分改組「行政院」。「國民黨中央常委會」今晨在會議上提名：……

日人民起哄蔣經國滾

……蔣匪國防部長蔣經國到日本活動。十一月二十七日東京羽田機場有七百多人示威，憤怒抗議……（美聯社圖片）

昏瞶的港英——混人　混事　混想

特稿　陳浩絆

一、鬼話——「愉快的震動」

英鎊貶值，港幣跟着一貶、改貶。這是港英投在全體居民頭上的一顆炸彈，人人都受到震動和損害。震動在商店，貨品一律要改價。震動在工廠，全部生產計劃被打亂。震動在出入口商，絕大部分的生意被推翻。震動在居民，特別是廣大的勞苦人民，他們被掠走了昨天的積蓄，又被搶走了明天的收入。人人奔走相問，今後的日子怎樣過？人人又都擔心，港幣會不會再貶值？郭伯偉宣佈港幣貶值一四點三時，人心已開始震動，郭伯偉再次宣佈貶值率為五點七時，還是如此震動。這是多麼擾亂人心的震動啊！港英殖民官卻美其名為「愉快的震動」，鬼話，真是一片鬼話！

帝國主義者是一羣魔鬼，帝國主義殖民官正是一羣兇惡的魔鬼。這些人以最大限度地掠奪他人為愉快，掠奪愈大，愈能吸髓，他們就愈加愉快。

二、什麼叫做「最佳利益」？

港英殖民官宣佈港幣貶值一四點三時，大言不慚地宣佈，這樣做是「符合本港的最佳利益」。好一個「最佳利益」！港幣發行了二十五億元，銀行收下了居民存款八十億元，光光這兩個項目，居民就在一個晚上白白損失了十五億元。如把這個數字攤在三百多萬居民的身上，每個人平均都被掠劫了四百元。人人受此掠劫，他們還說是「符合本港的最佳利益」！這簡直是強盜的語言，強盜的邏輯。

所謂「最佳利益」，只是一小撮人的利益。這些人就是英國財團，也就是港英殖民官的後台。香港英國財團，如滙豐，如渣打，都是香港居民的吸血鬼。他們平日所作所為，只是對香港居民的搜刮。搜刮所得，以及繼續搜刮的工具——居民存款，一大部分都變作英鎊，存於「祖家」，準備一旦有事，一走了之。英鎊貶值以後，首先吃虧的，就是這些財團的英鎊資產。如果港幣不隨之貶值，他們就要遭到損失；反之，港幣追隨貶值，則一切損失立可轉嫁於香港居民。

三、竟然說是「慎重考慮了」

港英殖民主義者一切只為這些少數人的利益着想，所以才做出了傷天害理、強掠居民的抉擇。殖民官害怕人民反對，鄭重其事地補充說，這是「經過郭伯偉同行政局慎重考慮後決定的」。慎重考慮什麼東西？行政局又是什麼東西？不就是貪婪的一羣！搬出這些貨色，難道就能遮蔽香港的居民？「他們做了幾日檢討，慎重考慮所有有關因素之後，才作此決定」。究竟考慮了什麼東西？可曾有一點點為香港的經濟利益考慮過？有一些些為香港的商業、工業、貿易以及會影響香港經濟生活的各種作用和因素考慮過？有一絲一毫為廣大居民的切身利害以及他們的明天生活考慮過？敢斷定說，絲毫沒有，一點也沒有。這些昏瞶的東西，目之所見，是一小撮；心之所想，還是一小撮。他們遭受全港居民的反對，各個方面、各個階層，不分上中下、不分左中右的反對，正是這所為然！

四、胡塗蟲竟然幻想物價少漲

殖民主義者昏瞶到這樣的地步，竟然幻想幣值貶了，物價可以少漲。說什麼「一般價格上漲的水平將是輕微的」，說什麼「可以預見的影響並非極其廣泛而且嚴重」。這是根據什麼說的？真的這樣想，還是信口開河？

客觀反應，迅速而且無情。全港商店是一片加價聲。小商小販，大商店大公司，一律如此。這是商場必然的反應，決非奇事。商人被搶了昨天的資金，自然要保護今天的財物。但是殖民主義者惱了，就使一些奸宄的商人出來罵街，什麼漲了一四點三還可說，超過這個漲率就是奸商，就是發貶值財，並且鼓動居民起來杯葛。我們無意為商人辯護，我只想提一下幣值下跌與物價上漲的一些常識。觀察物價上漲是否超過幣值下跌的幅度，不能以一四點三作為衡量一切的標準。須知幣值跌了一四點三，則以下跌後的貨幣為衡量的物價，如一切條件不變，其上漲率並非一四點三，準確地講，是一六點六八。換一句話說，以前一百元可以買到的東西，這時就須用上一百一十六元六角多。這些人一看到以前賣一百元的，貶值後改價一百十六元了，就驚呼暴利，就裂失聲怪叫，那只是表現他們殖民官一樣的無知，一樣的胡塗。

五、豈有此理的想法

港英在宣佈港幣貶值後，曾經一廂情願，妄想中國的港幣牌價不變動，或少變動。他們第一個希望，不要變動；第二個希望，少變動。港英就是想着這樣的一廂情願，妄想把人們的眼光引向去「中國的錢包」，說穿了，就是這個意思。

六、要大說特說中國牌價的威力

中國對香港中國同胞的關懷，人人都能體會，儘管這幾年香港不斷加稅加租，生活指數上升，港幣貶值，人們的實際購買力已經下降，但國內規定的港幣牌價長久沒有更動。這次港英硬要把港幣貶值，有什麼理由要求中國不更動港幣牌價？有什麼理由要求中國七億人民要為港英分擔損失？真可謂是癡人說夢，喪心病狂！

中國上一次提出三六·六零的港幣牌價，表示了中國人民對港幣貶值的正確看法，是十分合理和公平的。港英殖民主義者，對此十分失望，又極其害怕。害怕一拎動，全盤變。等到他們害怕的局面出現了，他們還是死不承認錯誤，還要推卸責任，還要嫁禍中國，說什麼「我們的鄰邦中共改變了人民幣與港幣比率，是出乎意料之外的」。意內也罷，意外也罷，我們就是不滿足你們這些吸血鬼的一廂情願的期望。

七、為什麼這樣害怕追究？

中國牌價打破了港英昏瞶中的夢幻……殖民主義者的劫奪居民的利益的結果，只能加深香港經濟危機，加深政治危機，兩種危機相互轉化，相互促進……

八、殖民主義者的醜臉

港英殖民主義者是一羣卑鄙醜惡的東西……

堅決還擊港英迫害愛國學校！

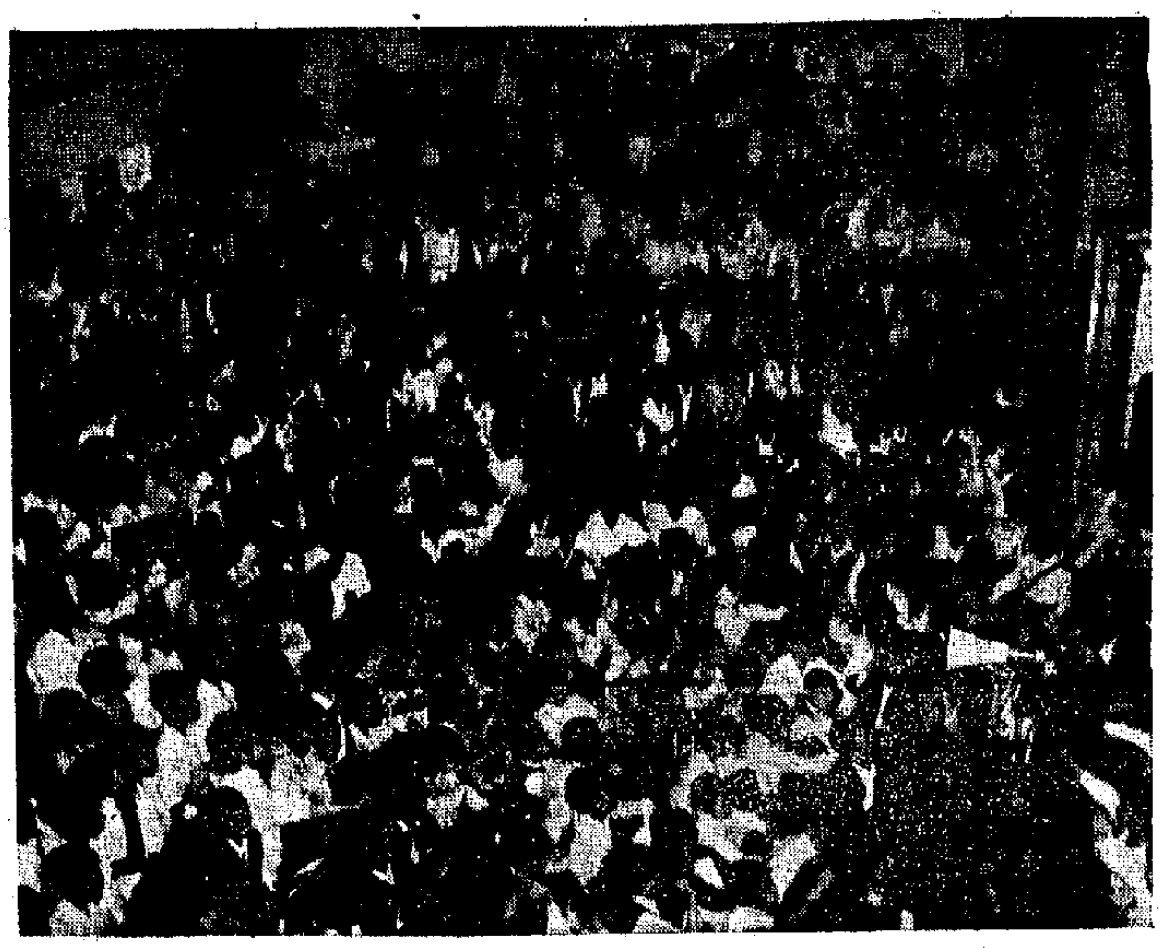

↑漢華中學師生昨晨間校升起國旗，誓與港英戰鬥到底！堅決加倍還擊港英！

↓抗暴戰士昨晨出擊，在街頭張貼標語、漫畫、大字報，抗議港英迫害愛國學校！粉碎奴化教育！反對港幣貶值！

↑香島中學師生昨晨舉行控訴港英暴行大會，向毛主席莊嚴宣誓，要決捍衛毛澤東思想，辦好愛國教育事業。

←福建中學師生在控訴大會宣誓堅決把反英抗暴鬥爭進行到底！

勞校漢華福建香島四校師生
昨分別憤怒控訴港英新暴行
指出港英法西斯圖壓下學生運動真是癡心妄想
敵人這麼起勁反對我們證明我們做得好做得對

【本報訊】前晚遭到港英法西斯瘋狂迫害的旺角勞工子弟學校、漢華中學、福建中學和香島中學，昨日分別舉行控訴大會。各校師生在會上憤怒聲討港英當局全面迫害我愛國教育事業的嚴重新暴行。

勞校　昨晨旺角勞工子弟學校和工人夜校師生、員工及家屬等千餘人，舉行聲勢浩大的控訴港英迫害大會，最最強烈抗議港英迫害愛國教育事業！師生們強烈譴責港英法西斯當局，前晚在工人夜校的同學上課期間，派來大批暴警瘋狂襲擊，非法毒打和拘捕校內師生。師生們指出敵人反對和迫害我們，這充分證明我們做得好，做得對！

師生們在會上指出，鷹犬分三路入校，用槍柄、毒液迫害師生，這是徹頭徹尾的法西斯暴行。師生們更在大會上展示血衣，這時與會者熱情激昂，立即振臂高呼：「港英必敗，我們必勝！」、「戰無不勝的毛澤東思想萬歲！」、「偉大領袖毛主席萬歲！萬歲！萬萬歲！」

接着夜校同學在大會上揭露港英這次是有預謀地搬回沙包、炸彈，來到旺角勞工子弟學校搞鬼嫁禍。這時，全場師生高呼：「強烈抗議！抗議！」

漢華中學　昨天一早，漢華中學全體師生、校友趕回學校，他們就在學校門口聚集起來，控訴港英法西斯暴行，並升起莊嚴的五星紅旗，全體師生在五星紅旗下莊嚴宣誓：為捍衛偉大領袖毛主席，為捍衛毛澤東思想，頭可斷，血可流，誓與港英戰鬥到底，不獲全勝，誓不罷休！

同學們表示，敵人妄想以法西斯暴行來嚇倒我們，這只不過是他們的幻想，只能更加暴露出他們的虛弱，他們這樣做只能是「搬起石頭打自己的腳」，我們是永不會被嚇倒的。為抗議港英法西斯暴行，漢華中學昨天停課一天。該校代表昨天上午曾一再打電話到西區警署查問九位戰友的下落，港英法西斯警察怕得要死，避不敢答。該校代表並在電話上嚴厲地抗議港英的法西斯強盜行徑。

福建中學　昨日上午，福建中學全體師生懷着無限熱愛學校和對港英法西斯暴行的無比憤恨的心情，紛紛回校。他們目睹學校被破壞和港英可恥的行徑，無不義憤填膺，咬牙切齒。上午九時全體師生舉行了控訴大會。師生在會上憤怒指出港英再次襲擊福建中學是有計劃有預謀的，它企圖通過我們在自己的學校上宣傳、捍衛毛澤東思想和對港英法西斯暴行進行鬥爭的權利，但是，這簡直是癡心妄想，白日做夢。

香島中學　昨晨，香島全體師生、職工及校友們在校回校觀摩被港英毀壞的校舍後，在操場中舉行了控訴港英法西斯暴行大會。

深懷民族仇、階級恨的香島中學師生、職工和校友激憤地指出：敵人對我愛國教育事業進行全面大迫害，證明了我們的愛國教育辦得對，辦得好。敵人妄圖用血腥的暴行來壓服我們的學生運動，完全是癡心妄想，絕對辦不到。

香島中學全體師生昨日上午向偉大領袖毛主席莊嚴宣誓：我們熱愛的毛主席，我們衷心祝願您老人家萬壽無疆，萬壽無疆！我們一定堅決捍衛無產階級的毛澤東思想，頭可斷，血可流，毛澤東思想永不丟。

香島中學門委會、香島學生門委會、香島家長門委會昨天發表聯合聲明說：港英暴警，血債要血償，你們瘋狂的民族迫害，愈愈迫害，務將受到全港愛國同胞更大的回擊。

該校門委會、學生門委會並發表聲明鄭重宣佈：港英必須做到：㈠立即無條件放還被捕的師生、職工；㈡立即撤銷與法令十三條，停止一切迫害我愛國學校的法西斯行為；㈢公開向該校全體師生員工人身安全和學習自由的權利，並保證賠償一切損失。

昨日到各被迫害的學校進行慰問的友校和愛國機構代表，以及學生家長、各界人士等，絡繹不絕。

反擊港英瘋狂迫害愛國學校
星火兵團昨英勇出擊
青年會、威靈頓、英皇等校抗暴標語湧現
必列啫士街和附近坊眾看後都大感振奮

【本報訊】星火反迫害兵團輕騎支隊戰地記者報道：星火反迫害兵團輕騎支隊抗暴戰士，於昨晨六時五十分左右，出現在必列啫士街青年會中學、威靈頓中學和英皇小學附近，在縣路上書寫了斗大的油漆標語：「抗議港英瘋狂迫害愛國學校！」、「向官津補私同學致敬！」、「抗議港英瘋狂迫害中華中學！」、「打倒英帝！」、「打倒港英法西斯！」、「我們必勝，港英必敗！」等。

在英皇小學牆上大量標貼了數十張巨型漫畫，約三呎乘四呎，內容大量揭露了港英無理貶值，掠奪民財和進行奴化教育等罪行，漫畫上署名「星火反迫害兵團輕騎支隊」。在牆上更大量貼上了紅、綠、黃、藍彩色標語，內容有：「向中華中學師生致敬、學習！」、「抗議港英無理封閉中華中學！」、「抗議港英瘋狂迫害福建中學！」、「抗議港英瘋狂搜劫香島中學！」、「抗議港英瘋狂迫害漢華中學！」、「徹底粉碎奴化教育！」、「粉碎十三條非法令！」、「堅決支持反迫害、反失業、反飢餓鬥爭！」、「掃除一切害人蟲，全無敵！」、「向抗暴先鋒隊致敬、學習！」、「向官津補私愛國同學致敬！」等等。

這些標語威武地貼滿在青年會、威靈頓中學、英皇小學門口、牆上、柱上等處。在青年會處更有三條寬三呎、長十多呎的紅色橫眼橫額，上面寫着：「向官津補私愛國同學致敬！」、「抗議港英非法停刊「青年樂園」！」、「官津補私同學愛國大團結萬歲！」、「愛國同胞大團結萬歲！」、「橫額下面署「星火反迫害兵團輕騎支隊」。在橫額附近發現近十個「可疑物品」，另有大量「戰報」張貼在各處，計有「綠竹戰報」、「太陽升」、「紅」等。

在必列啫士街、梯街附近的居民，學生和行人，對抗暴戰士的敢於鬥爭大感興奮，紛紛駐足而觀，大讚好野。而港英的鷹犬們趕到後，卻嚇得一急急腳一跑了。

威靈頓英中正分校
同時鳴炮大撒傳單
警告港英須撤銷對青團的「停刊令」

【本報訊】威靈頓英文中學學生鬥委會於昨日發表聲明內容如下：

萬惡的港英法西斯對「官津補私」同學的愛國鬥爭行動，怕得要死，但得要命；現在又瘋狂地將魔爪伸向愛國刊物「青年樂園」身上，妄圖鎮壓學生運動的熊熊烈火，但是這是一千個做不到，一萬個做不到的。毛主席教導我們：「他們對於革命人民所作的種種迫害，歸根結底，只能促進人民的更廣泛更劇烈的革命。」我們現在警告港英：必須立即撤銷對「青年樂園」的「停刊令」。青年樂園：我們將作「青年樂園」的堅強後盾，以一切實際行動支持「青年樂園」的正義鬥爭。

本月廿八日，本校中環正校，高街分校及九龍分校三校上下午班的愛國同學聯合行動，在中午及下午的放學時間，大撒傳單，大放鞭炮，同學們歡欣鼓舞，興奮不已。這次行動，搞到「威記」天翻地覆，校方大爲驚慌，滿頭大汗。但我們鬥爭再一次證明：我們的鬥爭矛頭乃直指港英，希望校方站穩民族立場，停止迫害及審訊愛國同學，並保證不干涉、破壞學生的愛國行動。這次聯合行動只是小試牛刀，若校方再估恩不悛，繼續政治迫害同學及縱容便衣特務在校內活動，我們將以更劇烈的行動進行反擊。

又據威靈頓正校義士記者向紅報道：本月二十八日中午十二時四

電車廠內又有炸彈

【本報訊】據義務記者報道：東區反英抗暴戰士，昨天下午三時半在電車廠內佈下威力奇大的炸彈兩枚。雖經「軍火專家」引爆，但是已使埋伏在廠內廠外的鷹犬大感恐懼與沮喪了。

昨天下午二時許，在電車廠內突然發現有兩個炸彈在電車路軌上。電車廠曾被港英法西斯當局劃爲「禁區」，並且在廠內外佈下大批便衣特務，滿以爲這樣就不怕被抗暴戰士襲擊了。可是昨天的兩個炸彈，再一次證實抗暴戰士的神通廣大，根本不把鷹犬放在眼內。兩個炸彈被發現後，在廠內的電車都不得其正。至下午三時半，兩名所謂「軍火專家」到場，經作狀一番之後，才把兩個炸彈引爆，其中一個威力巨大，連在附近監視的鷹犬也嚇了一跳。

星火兵團輕騎支隊戰士昨日英勇出擊，必列啫士街上出現字如斗大的抗暴標語，抗議港英迫害中華中學和其他愛國學校。

德豐一位女工友
上班時被港英綁架

【本報訊】荃灣義務記者報道：港英法西斯當局近日又在荃灣區施暴。昨日下午三時許，派出兩車鷹犬前往會德豐紗廠，把一名正進入紗廠門口準備上班的玻璃絲女工友強行綁架。該女工友被綁架後，先被帶回她的住處，企圖大肆搜掠。但被該女工友及其家人喝阻，並與鷹犬們進行針鋒相對的鬥爭。港英鷹犬搜劫不成，便將該女工友綁架而去。

李天平不肯「簽保」
被港英「判」刑三月
荃灣四位同胞被投黑獄

▲港英法西斯當局，昨日在「南九龍裁判署」，酷「判」告四位同胞「一罪」，四位同胞否認「控罪」。四位同胞是：陳焯，十八歲；浙江興業銀行職工，十六歲；（十八歲）；丘志平，廿七歲；李桂芬，十二歲，同機。四被「控」（一）十月廿一日在九龍地區與在逃人等「非法集會」使用炸彈」；（二）非法「藏有七個手榴彈形炸彈」；（三）丘志平與「藏有爆炸品者為伍」。他們否認「控罪」。「簡述」「案」情，明日續訊。

▲〔本報訊〕荃灣報道：港英法西斯當局，昨在「中央裁判司」被迫的拘捕」。這件「案件」在七日前已「判」訊，李天平一致拒絕「法官」要求李天平「簽保」，但李堅決不肯「簽保」，因此「被」押後昨日在「中央裁判署」「判」「認為」一案有「煽動性標語」「罪」不成立，但「法官」聲言「保」便可以放人，但因李天平不肯「簽保」，因此要「判」入獄三個月。

▲港英法西斯當局，於十一月廿七日下午在西營盤街坊友援中，被港英鷹犬非法綁架，並施毒打，昨日在港英法西斯當局非法提「告」他一「藏有煽動性刊物」的莫須有「罪名」。「法官」「證人」根據「控方」的「供詞」，「判」定「罪名」成立的所謂「證據」，昨押「候」。

▲余其潮同胞，被港英法西斯當局押往未有「聆訊」期，在港九紡織業工友總會的組織下，在港九紡織工友及染業工友的號召下，工總會出「判」「罪」，與余其潮同胞一起到「公」處。「被」……[illegible]

▲荃灣中聯印書館工人被港英鷹犬綁架……[illegible]

被迫害後現已光榮出獄
跌打醫師雷松開
決續爲同胞服務

【本報訊】旺角大南街九四分醫師中雷松開醫師，八月間曾被港英鷹犬無辜「審」訊，非法、審訊，並一「判」入黑獄三個月。雷醫師不爲港英法西斯的暴行所嚇倒，現在，雷松開巳光榮出獄，並決定繼續在西洋菜街大仙館巷二十號繼續行跌打工作，爲廣大愛國同胞服務。

十五分（即在放學前的十分鐘），校內突然響起一陣震耳的爆光炮聲，炮擊行動震撼整座「威記」，使校長、校董等大爲驚慌與沮喪。大批召集主任級教師商量對策；但在放學鐘響後，校舍樓上撒下大批傳單，並且一隊落花似飄到校舍的每一個角落，同學們爭相拾閱。傳單內容爲「抗議港英迫害青年樂園」、「粉碎奴化教育」等。

先嚴陳公好禮字天富府君之喪於昨（廿九日）在萬國殯儀館出殯辱承

世誼友族紹

隆儀賻賻蒞臨執紼

寵此鳴

謝

棘人 陳庸　陳健　高隆　嫗　孫

女 陳…… [illegible]

叩謝

已有幹線竣工通車

就港英封閉中華中學和襲擊五校事提最強烈抗議
各界鬥委號召同胞最堅決反擊港英
港英暴徒在各校中搗毀毛主席掛像塑像乃是對中國人民極端嚴重的政治挑釁

【本報訊】港九各界同胞反對港英迫害鬥爭委員會爲抗議港英當局封閉中華中學和襲擊五間愛國學校的法西斯暴行發表聲明（一九六七年十一月二十九日）

港英法西斯當局的野蠻迫害又升級，它的黑手更加瘋狂地伸向了港九愛國教育事業。一個月來，港英軍警摸黑襲擊培僑中學，毒打和綁架了六名留校師生；昨天下午，港英竟悍然下令封閉中華中學；晚上，又出動大批軍警圍攻漢華中學、香島中學、福建中學、旺角勞工子弟學校及其工人夜校，當場毆人毀物，並非法綁架了這些學校正在上課和留校的師生員工一百一十九人，其中二十七人迄今仍被非法囚禁。港英如此殘暴地迫害和摧殘我愛國教育事業，實在令人萬分憤慨。我們向港英法西斯當局提出最強烈的抗議！我們號召全港愛國師生和愛國同胞向萬惡的港英展開最堅決的反擊！

港英法西斯當局對港九愛國教育事業的迫害，完全是有預謀和有計劃的，它所採取的迫害手段，又是極端野蠻和卑鄙無恥的。據不完全統計，自今年五月到十月份，就有十五家學校先後遭到港英非法襲擊達十八次，有二百三十多名學生和教育工作者遭到非法逮捕；近一個月來，港英又對香島中學、培僑中學、管實勞校和中業學校的師生進行了瘋狂綁架、野蠻毆打和非法搜捕等種種暴行。最近這兩次，港英當局對愛國學校的進攻，更是到了極端瘋狂的地步。它迫害中華中學，預先製造藉口，繼而製造新口，下「令」劫，非法搜封閉；它迫害漢華中學等五間愛國學校，也同樣是藉口「搜查可疑物品」，進行野蠻搜劫和綁架。這批暴徒，把愛國學校內的粉絲、食物等說成是「引爆品」，硬說是發現「可疑炸藥」。尤其令人不能容忍的是，這批喪心病狂的暴徒，竟在各個愛國學校裏搗毀中國人民的偉大領袖毛主席的掛像和塑像，撕毀毛主席語錄，並到處塗寫反動標語，對中國人民進行了極端嚴重的政治挑釁。

敵人的瘋狂，是因爲它接近滅亡。自從反英抗暴鬥爭開展以來，鮮血擦亮了同胞們的眼睛，仇恨激發了同胞們的怒火。我們的年青一代，在鬥爭中經受了鍛鍊，很出色地發揮了先鋒作用。我們愛國學校的師生員工，在鬥爭中更高舉毛澤東思想偉大紅旗，抗暴隊伍不斷擴大，有力地打擊了敵人，使港英法西斯當局恨得要死，所有這些，都使港英法西斯害怕得要命。在港英這次對六校的血腥迫害中，我愛國師生員工在敵人的槍桿和槍托之下，沒有表示絲毫的怯懦，充分表現了大無畏的英雄氣概。他們雖然被打得滿身鮮血，仍然不斷高呼「毛主席萬歲！」我們有了這些堅強勇敢的戰士，就注定了港英必敗的命運！

必須再一次強調指出：香港是中國的領土。中國人民有一切權利在香港學習和宣傳偉大的毛澤東思想，有一切權利舉辦愛國教育事業。因此，我們嚴正宣佈：港英當局對中華中學的「封閉令」完全無效！我們嚴正要求：港英當局必須立即停止對港九愛國教育事業的一切迫害，必須立即釋放被非法逮捕的愛國師生和愛國同胞，必須立即對由於港英暴行而造成的一切損失進行賠償！我們還要警告港英當局：你們衰老的英帝國已經病入膏肓，危在旦夕，你們在這裏的日子也越來越難混了。如果你們仍然一意孤行，那麼，你們就要準備接受港九愛國同胞的更大懲罰！

要封閉「教育司署」要宣判港英死刑
學生界鬥委號召加倍還擊
小將們誓以自己的鮮血和生命換取勝利的明天

【本報訊】學生界鬥委會的聲明（十一月廿九日）

萬惡的港英法西斯當局向愛國教育事業發動全面進攻了！在反英抗暴鬥爭開始以來，港英一次又一次地襲擊愛國學校，對多間愛國學校進行搶劫破壞；昨天下午，悍然「封閉」中華中學，昨天晚上，又襲擊香島中學、旺角勞校、福建中學、漢華中學等四間愛國學校，對港英當局的卑鄙無恥的法西斯暴行，我們要提出最緊急、最強烈、最嚴重的抗議！

港英法西斯當局已是窮途末路，怕得要死，恨得要命！港英害怕光焰無際的毛澤東思想，害怕波瀾壯闊的學生運動！

「凡是敵人反對的，我們就要擁護。」我們——毛澤東時代的青少年，帝國主義的掘墓人，要以自己的實際行動向世界宣告：頭可斷，血可流，毛澤東思想不可丟！紅旗不可倒！敵人害怕我們掌握毛澤東思想，我們就是要更高地舉起毛澤東思想偉大紅旗，敵人害怕毛澤東思想的傳播，我們就是要更廣泛、更大力地宣傳毛澤東思想！我們要誓死捍衛毛主席的光輝思想！永遠忠於毛主席！

「爲有犧牲多壯志，敢教日月換新天。」我們要以自己的生命、自己的鮮血，換取勝利的明天！我們要把港英的反動統治踩在腳下，創造新天地，新世界！

現在，港英法西斯當局發瘋了，港英把迫害的矛頭指向我們全港青年學生，這證明我們鬥得好！鬥得出色！我們堅信：在毛澤東思想的光輝照耀下，香港的學生運動必然要從勝利走向更大的勝利！

全港九的同學們、戰友們，愛國學校是我們宣傳毛澤東思想的紅色陣地，既然敵人膽敢來侵犯，我們就一定要加倍還擊！我們要封閉港英的「教育司署」，我們要宣判港英的死刑，我們一定要牢記階級仇、民族恨，要把港英的奴化教育的破產！我們要響應學界鬥委會的號召，把港英的醜惡嘴臉暴露在光天化日之下，讓港英的毒辣陰謀破產！把活學活用毛主席著作的群眾性運動推向一個新高潮！讓毛澤東思想偉大紅旗插遍全港九、插遍全世界！

卅三校師生怒吼
決跟港英拚到底
提出五項嚴正要求喝令港英馬上照辦

以最大的警惕性，注視事變的發展，準備着對付任何黑暗的反動局面，絕對不能粗心大意。

毛泽东

【本報訊】卅三間愛國學校昨日發表聲明，怒斥港英的法西斯瘋狂迫害。全文如下：

警告戴麟趾、簡乃傑你們這一伙港英法西斯，你們對愛國學校的全面迫害，瘋狂進攻，你們有沒有想過要負責什麼後果？你們聽着，我偉大領袖毛主席說過：「不要過於冲昏頭腦。我們謹慎一點吧，這種大是不好玩的，仔細作們自己的腦袋！」

你們早已策劃好了的陰謀，你們還不斷利用了的港英就是這樣的一批蠢人！

你們用以封閉中華中學、搜捕漢華、福建、香島和旺角勞校，毆捕四百多師生！我們指出：這些暴行，完全是你們早已昭然若揭！不久之前，你們就曾經綁架大批香島師生及愛國學生，驅散中業夜校及管實勞校等校的愛國學生……你們所謂「封閉」、「接管」，可以叫囂什麼「愛國學校」，都是什麼東西！愛國同胞都已看到了，你們的罪惡毒心腸！我們還要嚴正指出：你們這樣敵視愛國學校，並不是什麼驚奇怪的事，早在九月九日我們三十三間愛國學校聲明中就指出：你們最怕得要死，很得要命的毛澤東思想光焰無際的東思想，更何況，對毛澤東思想，港英學生愛國運動，下的香港學生愛國運動，正風起雲湧，在反迫害鬥爭中，青少年學生不愧爲毛主席的小將，使你們這一伙港英法西斯盜心底怕極了，恨得咬牙切齒了！於是，就遷怒在我們高舉毛澤東思想偉大紅旗的愛國學校了。

事情就是這麼簡單：你們在進行法西斯的勾當及公然「兩個中國」的陰謀，你們敵視偉大的毛澤東思想，敵視偉大的七億人民，我們再一次警告你們：香港是中國的領土，中國同胞在這裏學習、宣傳毛澤東思想是中國同胞的神聖權利，我們誓死捍衛毛澤東思想，誓死保衛我們三十三間愛國學校，誰敢反對毛澤東思想，我們就要跟他拚到底！我們堅決支持中華中學，我們提出的全部要求，我們堅決支持漢華、福建、香島及旺角勞校四間學校與港英鬥爭到底！正如我們偉大領袖毛主席所指出的：「一切反動派的腳……」這就是中國人民的一句俗話。各國反動派也就是這樣的一批蠢人。他們對於革命人民所作的種種迫害，歸根結底，只能促進人民的更廣泛更劇烈的革命。

一、港英必須立即停止一切暴行，必須賠償道歉；
二、須即撤銷對中華中學的「封閉令」；
三、須即釋放所有被綁架的師生；
四、保證不得再發生類似事件；
五、我們保留一切追究權利。

中華中學、漢華中學、福建中學、培僑中學、香島中學、新僑中學、商業中學、信修中學、民權中學、南中中學、中業中學、中業專科夜校、香港英專、香島夜中學、重生夜中學、漢華夜中學、旺角勞工子弟學校、勞校成人夜校、龍車勞校、港灣勞校、紅磡勞校、旺角工人夜校、深水埗工人夜校、土瓜灣工人夜校、管實勞校、海陸豐公學、大同學校、新中學校、衛文學校、用明學校、培僑校友會學校

十一月二十九日

各界同胞怒火萬丈斥港英
官津補私小將決揮刀斬黑手

【本報訊】港九各界同胞怒火萬丈，嚴厲痛斥港英法西斯當局瘋狂迫害我愛國學校的罪行！最近港英又封閉中華中學，武裝襲擊旺角勞校、香島中學、漢華中學、福建中學和綁架愛國師生，並搗毀毛主席像和塑像，搗毀我中國人民的愛國教育事業，再一次暴露了港英法西斯當局的猙獰面目。工人、農民、漁民、青年學生、家長、校友等一致表示堅決要求港英必須立即停止迫害。

我駐港銀行保險公司職工鬥委會聯合發表聲明指出：愛國學校是宣傳毛澤東思想的陣地，一切迫害我愛國學校的陰謀必然破產。中華中學校的迫害，港英必須知道：你們已處於有強大祖國七億人民支持的港九愛國同胞反英抗暴怒潮之中，你們變本加厲的暴行，只能加速你們的滅亡！

華潤公司、五豐行、德信行、華遠公司、華夏企業公司等職工鬥委會也聯合發表聲明指出：港英當局如此殘暴地迫害我愛國教育事業，更加激起了我們萬丈怒火！我們一定要反擊！一定要報仇！

香港生產行工人等分別集會，憤怒抗議港英猖狂向我愛國學校全面進攻。工人們嚴厲指出：港英襲擊我愛國學校，竟然膽敢侮辱我們偉大領袖毛主席的塑像，這是卑鄙無恥的反華行徑，是對我中國同胞極其嚴重的政治挑釁。工人們指出：敵人對我愛國學校的迫害，說明我愛國學校做得好！香港是中國神聖領土，中國同胞有在自己領土上學習、宣傳毛澤東思想，辦愛國教育事業的權利。港英必須立即停止迫害我愛國學校！

教育界鬥委會聲明
決給港英致命打擊

> 不管你赤膊上陣，明槍明刀打來也好，陰謀詭計插贓嫁禍也好，明的暗的一齊來也好，都是一樣，統統見鬼去吧！

【本報訊】港九教育界鬥委會就港英法西斯封閉中華中學及武裝襲擊五間愛國學校發表最強烈最嚴重的抗議聲明。全文如下：

萬惡的港英法西斯窮途末路，獸性大發，向我愛國學校、愛國師生不斷進行瘋狂的迫害。昨兩晚竟又出動大批武裝軍警特務，搗亂中華中學、香島中學、旺角勞校、漢華中學、福建中學，對我愛國師生工友作滅絕人性的毒打，致使學生員工身負重傷，血濺滿地；還將師生工友多人非法綁架。竟敢恣意撕毀我們偉大領袖毛主席肖像和塑像，撕毀毛主席語錄，並大量塗寫侮辱性標語。在作惡多端，插贓嫁禍之後，港英又立即「封閉」中華中學。港英此種瘋狂行徑，是徹頭徹尾的法西斯暴行！是有計劃、有預謀、有組織地迫害我愛國教育事業的罪行！是審慎與我四百萬同胞和七億中國人民爲敵，是極其狂妄的民族迫害！是極其嚴重的政治挑釁！是法西斯暴行的大升級，最強烈、最緊急！

我們怒火衝天，提出最嚴厲的抗議！我們喝令港英：對中華中學等五校的嚴正要求，必須百分之百立即照辦！否則，一切嚴重後果由港英負責。我們要警告港英：

偉大領袖毛主席教導我們：「搗亂，失敗，再搗亂，再失敗，直至滅亡——這就是帝國主義和世界上一切反動派對待人民事業的邏輯，他們決不會違背這個邏輯的。……帝國主義分子決不肯放下屠刀，他們也決不能成佛，直至他們的滅亡。」港英法西斯在反英抗暴鬥爭一片大好形勢之下，不甘心於失敗，手持屠刀砍向我們愛國學校的頭上來了！他們對於高舉毛澤東思想偉大紅旗的愛國教育事業恨得要命，怕得要死；對愛國師生肆意搜查、毒打、恐嚇之不足，又加以大肆非法綁架、審訊、判刑；對愛國學校立「法」恐嚇、入校搗亂之不足，現在竟又插贓嫁禍，製造藉口，強行「封閉」中華中學！港英法西斯的獸性狂發，正是他們極端虛弱的表現。他們正是沿着毛主席指出的邏輯滑下去而直至滅亡。

毛澤東思想，在香港傳播和發展是中國同胞的神聖權利。我們要宣傳、捍衛毛澤東思想，宣傳毛澤東思想，學習和發展愛國教育事業，是我們神聖的權利。我們堅決、我們完全懂得：「人不犯我，我不犯人；人若犯我，我必犯人。」我們一定要狠狠反擊！

我們以最大的決心，投入更大規模的反英抗暴鬥爭，與廣大同胞一道，更高地舉起毛澤東思想偉大紅旗，一往無前地推向前進！港英法西斯，不管你赤膊上陣，明槍明刀打來也好，陰謀詭計，插贓嫁禍也好，明的暗的一齊來也好，都是一樣，統統見鬼去吧！我們就是要給你港英法西斯以致命的反擊！

一九六七年十一月廿九日

中華中學十間勞校
喝令港英賠償道歉

【本報訊】港英於廿七日晚出動武裝軍警襲擊和搜劫中華中學之後，復於廿八日下午四時五十六分，由港英「教育司」派出一個名叫蝦夷（HAYE）的英籍「高級教育官」，跑到中華中學下達港英「教育司」的所謂「封閉令」。中華學的校長黃祖芬以及校內的老師、學生和職工當即提出抗議，並將港英的所謂「封閉令」擲還給「接受」。

中華中學校友會、中華中學家長門委會、中華中學學生門委會、中華中學門委會昨發表聲明，強烈抗議港英的政治迫害，向港英提出四項嚴正要求：

一、立即取消「封閉令」，保證我校正常的上課權利；
二、立即釋放我校被捕的師生工友，保障他們的安全；
三、公開賠禮道歉，並賠償我們的一切損失；切實負責我校校舍及一切教學用具及其他財物，如有絲毫損害，唯港英是問。

【本報訊】十間勞校反迫害門爭委員會、旺角勞校學生反迫害門爭委員會聯合發表聲明（十一月二十九日），內容如下：

我們並以無比憤怒心情揭露萬惡的港英法西斯當局，這是港英法西斯當局對港九同胞愛國教育事業的大升級，也是港英法西斯當局對港九愛國同胞及中國七億人民的極其嚴重的政治挑釁。我們堅決支持港九愛國同胞把反英抗暴鬥爭進行到底。

偉大紅旗，在不同戰場上狠狠痛擊敵人。港英瘋狂迫害愛國學校的法西斯暴行，激起了包括官、津、補、私等學校的廣大青年學生的萬丈怒火。皇仁書院學生鬥委會、英華書院學生鬥委會、九龍工業中學鬥委會、英皇書院學生鬥委會、博雅書院學生鬥委會、寶覺愛國同學會、敦文書院學生鬥委會等，分別發表聲明，憤怒抗議港英法西斯迫害愛國學校，堅決支持中華中學、香島、漢華、福建、旺角勞校及其他愛國學校師生的正義鬥爭，並向他們學習，致敬和慰問。官、津、補、私校的學生們鬥志昂揚地警告港英法西斯：「偽政府的一切鎮壓，只能激起我們更大的反抗！我們一定要打得港英狼狽不堪，港英對愛國學校的進攻！港英要不立刻縮回魔手，……」

澳門同胞昨集會
抗議港英迫害愛國學校

【本報澳門今晨電話】澳門各界同胞代表昨集會，強烈抗議港英法西斯當局的血腥暴行。

郭伯偉混人說混話
自詡貶值如此這般
埋怨別人未能「全部領略它的意義」

【本報訊】港英「財政司」郭伯偉昨日在「立法局」上爲港英將港幣貶值的醜劇辯護，依然說十九日把港幣貶值百分之十四點三是什麼「當時唯一可能的決定」，「該決定乃對英鎊貶值的正確反應」云云。對於廣大同胞和工商業者的責難，郭伯偉提都不敢提，反而誇誇其談，把港英將港幣貶值百分之五點七的決定自詡爲具有「重大革命性」，埋怨別人未能「全部領略它的意義」。

郭伯偉說，英國政府決定將英鎊貶值後，香港就要「來接受這些損失」。他說：「我們沒有經而易舉的抉擇，只有在惡劣與利益衝突之間選擇其一。」人們有興趣想知道，郭伯偉所指的「惡劣」是什麼？「利益衝突」又是什麼？港英將港幣貶值百分之十四點三時到底是選擇了「惡劣」還是選擇了「利益衝突」。

郭伯偉在致詞時又大呼「痛苦」。說：「對新外匯率的調整，即使是在一個相當短時間內的自動調整，也是一件痛苦的事。」按照他的說法，就會在「這種過程中損及經濟」，因而破壞他們的生活來源」。但自己也招認這是「一件有害的事」。但港英又不肯「提取外匯基金的盈餘來抵償部分的準備金費用」，據說如果這樣又會使「發展資金」遭到損失。一句話，港英就是不肯掏腰包，卻要把更大的損失轉嫁到廣大居民身上。

香港紡織品受英配額限制
上月輸英銳減跌到第十位

【路透社倫敦二十九日電】據英國貿易部今天發表的統計，由於英國碼頭工人罷工和配額限制，英國在十月份內向外國購買紡織品的情形已大爲改觀。

印度所佔的貿易額最多，共爲一百六十四萬五千英鎊，較九月份多了三十三萬鎊，而香港多年是和印度同佔第一、第二位的，在十月份卻落至第十位，好幾個歐洲國家和美國均躍到香港前面去了。

香港在九月份輸英國的紡織品是一百七十九萬五千英鎊，在同月是出口國，但在十月份卻落到五十七萬二千英鎊。

香港的下降及歐洲的增加，局部原因是由於英國碼頭工人罷工。歐洲出口商雖然也受到倫敦罷工的影響，但往往能轉載到東南海岸未罷工的港口入口。

但香港紡織品入口跌落的主因，或係由於本年的配額將滿。香港一年的配額是一億八千七百萬方碼，但至十一月十五日已輸入一億六千七百萬方碼。

簽有合約貿易商人
未來日子將很悲慘

【本報訊】立法局上港英「財政司」郭伯偉在昨日的會上宣佈，港英要求港英的港幣貶值率至上星期四晨重行估定幣值時爲止的一段時間，因在香港英鎊交易數字上的差額所造成的損失……

郭伯偉談到被指責「不提供足夠的資料」而採取行動的問題時又說了一大篇，說當時在十一月十八日（星期六）晚上十一時半才獲得英鎊貶值的通知，結果在十九日（星期日）上午二時宣佈……

郭伯偉又表示：港英……

郭伯偉在談到……「合約」的貿易商……

鍾士元指出：「某些人士有一種錯誤的信念，以爲港幣貶值百分之十四點三會有利於出口業，但香港完全沒有天然資源，所有的原料、燃料、糧食，大多由非貶值國家輸入。」

[注：以上部分小字段落模糊，僅錄可辨部分]

訂正：昨天本版刊出的「港幣貶值與物價飆風」專稿，第五段末「港幣的實際價值只值三年前的四分之一」，應爲四分之三，特此訂正。

紡織染工人昨爲「獄中之嬰」舉行湯餅會

左圖爲各條戰線的戰士熱情地紛紛爲區建榮佩上毛主席像章。

摩分九巴工友怒吼誓要鬥垮鬥臭港英

會所及服務部被搗毀搜劫

工友不畏强暴昨紛返會所並舉行控訴大會

【本報訊】九龍摩分、九巴工友昨日上下午分別舉行集會，強烈抗議港英當局前晚出動軍警特務，闖入摩托車業工會的九龍分會、摩托九巴分會及九巴分會服務部，大肆搜掠、破壞的法西斯暴行。與會工友一個個義憤填膺，怒氣冲天。「打倒英帝！」「粉碎港英反動統治！」的呼聲，如陣陣春雷，激盪着整個會場。工友們指出，這是港英第七次搜劫九巴分會，港英法西斯匪徒一而再、再而三地進行搗亂，不但不是表示其強大、有辦法，恰恰相反，這只是表示其窮途末路的最後掙扎。只要我們加强團結，更進一步的發動群衆，一定能鬥垮鬥臭港英。工友們在偉大的領袖毛主席像前莊嚴宣誓：港英可以不斷的破壞我們的工會，但是，永遠破壞不了我們對毛主席的無限熱愛，無限信仰，我們堅決跟着毛主席走，在反英抗暴鬥爭中乘風破浪，緊把反迫害鬥爭進行到底。

工友們在會上指出，前晚十一時五十分左右，港英軍警數十人襲擊摩托車業九龍分會，當時會內空無一人，港英鷹犬撬門而入，翻箱倒篋，大肆搗亂。他們最害怕我們的偉大領袖毛主席，把毛主席塑像打爛，撕毀貼在牆上的寶像，牆上的語錄欄貼被撕在地上，掛在牆上的「高舉毛澤東思想偉大紅旗奮勇前進」的立體標語亦被搗毀；珍藏在玻璃櫃內的毛主席像章，丟在地上；紅彤彤的寶書，刺痛敵人，亦被撕毀拋在地下。港英鷹犬更將毛澤東思想宣傳隊的樂器、錄音機、喇叭等物推毀。天台上的兩條紅布橫額「歡呼廣東省支港委員會成立」和「衷心感謝毛主席對我們的關懷」也一併被撕下，法西斯鷹犬強盜嘴臉畢露，劫去財物、現款一時難以清點。歌舞劇藝戲票被劫去一百五十張，「一元運動」捐冊也被拿走。鷹犬又發揚其偷飲偷食精神，朱古力、涼果、虎骨酒、蜜糖及英雄金筆、羊毛襪、手帕一掃而光；而且更陰險地把生油倒在絨外套和機恤衣物上，一直搗擾至凌晨才撤走。

九巴分會及服務部亦同遭搜掠，鷹犬用鐵筆撬爛九巴分會大門旁的水泥扶手，用暴力撬門而入，大肆搗亂近半小時才撤離。港英出動五個洋警官，五頭便衣及十個華籍鷹犬襲擊九巴分會服務部。當時服務部內有六位工友，兩位女職工，他們英勇地與敵人展開尖銳鬥爭。當一名便衣強行要一位工友蹲低時，一位女職工大聲喝道：「中國人不會隨便遭人侮辱，中國人決不蹲低！」並指斥該鷹犬不配做中國人！該鷹犬在女工友的義正詞嚴指斥下，啞口無言；洋警官也不敢講話，醜態畢露。工友們更不畏強暴，監視敵人行動，喝斥鷹犬不准搶掠財物，不准播臟嫁禍！一名狐假虎威的便衣問工人會內有什麼物品時，一位英勇的工友立即高聲說：「我們有毛主席！我們還要鬥倒港英法西斯。」

在敵人面前，並沒有表示絲毫的怯懦。昨晨工友們返回工會，幫助清理，卻由於場小人多，大部分工友轉移陣地，在天台上激昂高唱語錄歌，此起彼落，鬥志無比昂揚。工友們不斷振臂高呼「毛主席萬歲！萬歲！萬萬歲！」充分發揚大無畏精神。三百多位工友則在九巴分會門前舉行抗議大會，堅決表示誓把反迫害鬥爭進行到底。

晚駐港銀行、保險公司職工門委會在昨天發表聲明中，對港英搜劫摩托車業工會九龍分會等三間工會提出強烈的抗議。

九位戰友光榮出獄 躉船工會開會歡迎

【本報訊】九龍躉船工會，昨晨舉行歡迎戰友光榮出獄大會。出獄的戰友有九位，還有兩位仍被港英法西斯當局非法扣押在獄中。大會在高奏東方紅的樂曲聲中開始，出獄的戰友們胸前都插上大紅花，鬥志昂揚，意氣風發，和與會的戰友們一起學習最高指示。大會主席代表全體戰士們，向出獄戰友致以親切的慰問和崇高的敬禮。在戰友們發言時，與會戰友不斷振臂高呼口號。光榮出獄的戰友王祥、招蝦、李娟、張錦榮、梁牛、馮漢、馮新、李金成和葉金明都紛紛發言，他們指出他們這次能夠敢於與敵人作針鋒相對的鬥爭，力量源泉來自毛澤東思想。

港英迫害煤氣工會 工友一於針鋒相對

祭起什麼「職工會登記條例」

港英日前去函煤氣工會，要求將財政賬目送查，否則就「依法採取行動」云云。其實，該會早已通知港英，有關文件賬冊在港英劫掠該會時已被搶走。

【本報訊】連日來，煤氣工人分別在港九舉行集會，抗議「職工會登記局」小丑夏德樂祭起什麼「職工會登記條例」，限期交出周年財政賬目，意圖迫害工會的陰謀。工友們憤怒地說，港英法西斯劫掠我們會所，拉去及打死我們工友，這一筆血債尚未清償，如今又妄圖伸出迫害黑手，是活得不耐煩了。我們當緊記偉大領袖毛主席的教導：「有來犯者，只要好打，我黨必定站在自衛立場上堅決徹底乾淨全部消滅之，絕對不要被反動派的其勢洶洶所嚇倒。」他敢來迫害，我們就敢反抗，還此而逝，一於針鋒相對。

工友們指出，工會是合法註冊社團，「職工會登記局」有責任保障我們工會合法權益。港英法西斯悍然派出軍警特務搜劫工會會所，夏德樂不吱一聲，裝聾作假，已犯下了失職之罪。明知港英軍警特務劫去文件賬冊財物，還沒有如數歸還交回我會，卻來遮掩耳盜鈴的恐嚇之舉；偽「職工會登記局」的廣面目又作了一次大暴露。請問，既然你們已經搶了去，還有什麼賬目可交給你？這是起碼的常識問題，真是英臨年年有，於今特別多了！

工友們表示：如果夏德樂一於嚴查到底，我們是不怕！不怕！我們「早已嚴陣以待」，等待着打斷黑手的時刻。

煤氣職工會根據工友的意見，去函夏德樂提出抗議和要求，函件說：「你在本月十六日來信，要我們於十四日內將本會周年財政賬目送交給你，否則就要對本會「依法採取行動」，本會對於周年財政問題，本會早已通知你，由於你們文件方面劫掠，我會無從可辦；如今你竟假裝胡塗，聲勢洶洶，分明是要對本會進行迫害。對此，全體工友已經引起了我們極大的憤怒，我們再一次提出嚴重的抗議！追害，我們不怕！如果你一定要做蠢事，那麼，搬起的石頭一定打在你自己的腳上，勿謂言之不預。你們必須從速滿足有關方面接納我會下列的要求：㊀立即交還我會被劫之文件、賬冊、單據、財物；㊁立即釋放被非法逮捕判罪的工友，賠償我會及工友一切損失及公開道歉認錯；㊂立即停止血腥鎮壓，接納港九各界同胞各項正當要求和我國外交部的五項要求。」

各戰線數百戰士參加 紡織染工人舉行湯餅會

祝「黑獄紅花」茁壯成長

獄中英雄父母感謝同胞關懷，希望將此種友愛精神放在支持「一元運動」中。戰士們對獄中英雄此舉致以崇高敬禮。

【本報訊】數百名來自反英抗暴各個戰線上的戰士們，昨日在紡織染工人爲「獄中之嬰」區建榮舉行的湯餅會中，祝這朵「黑獄紅花」在大風大浪中茁壯地成長，走李鐵梅的道路，高舉革命紅燈，繼續戰鬥下去。戰友們並一再向「獄中之嬰」的英雄父母致敬！

這個在工人俱樂部舉行的「湯餅會」，是革命的「湯餅會」。烈士家屬以及各行業工人和學生、教育、出版、新聞、銀行及貿易等戰線上的戰友，代表了香港愛國同胞千萬顆紅心，向「黑獄紅花」表示了最親切的關懷，一雙雙熱情的手，爭相把金光閃閃的毛主席像章，別在「紅花」衣襟上；他們看到「獄中之嬰」那麼健康可愛，滿懷歡笑的愛撫着那惹人歡喜的小臉龐。有的女戰友說：「呀，讓我抱一抱就好啦！」戰友們對「黑獄紅花」的關懷，充分表現了三個「互相」的精神；他們同時想起了獄中戰友正在遭受港英的法西斯迫害，義憤填膺，厲聲高呼「抗議」，激動地一再高呼毛主席萬歲，萬歲，萬萬歲！

莊嚴的東方紅歌聲，學習最高指示的高聲朗讀，把數百名戰士的心緊緊連結在一起了。紡織染工會代表首先祝賀「獄中之嬰」，因爲他的父母是爲了捍衛毛澤東思想入獄，在獄中表現了堅强不屈的敢於鬥爭、敢於勝利的精神，「獄中之嬰」是在反英抗暴鬥爭中，是百多年來敢於在獄中鬥爭的父母誕生下來的第一個嬰兒。

各業工人代表說：「獄中之嬰」是革命的後代，是人民的兒子，是反英抗暴鬥爭中的「黑獄紅花」，同胞們伸出千萬雙手，要把小戰士好好地撫養成長。他說：「他的英雄的父母在獄中帶來了向同胞們關懷的書信，並且再三叮囑，希望各界同胞將「獄中之嬰」的精神，放在支持「一元運動」中。這種精神值得我們學習，對於正在展開的反英抗暴鬥爭是莫大的鼓舞，增添了力量。」

港英的迫害，使全體戰友無比激憤，各業工人代表說：我們紡織、木匠、五金、樹膠、塑膠、彫刻、碼頭、做木、泥水等行業工友對英雄的父母致以崇高的敬意，讓我們在獄內獄外展開更猛烈的鬥爭。我們要讓他緊記階級仇、民族恨，繼承先輩打豺狼。

在「紅燈記」中飾演李玉和的演員，代表南國劇團說：「「獄中之嬰」是革命後代，他將更高舉起紅燈，繼續戰鬥下去。」

徐田波烈士遺屬曾秀雲、鄧自強烈士妻子、李安烈士妻子、曾明烈士母親等，都祝「獄中之嬰」快高長大，對港英法西斯當局對愛國學校的迫害提出抗議。這時候，全場高呼「爲烈士報仇！」「緊把反迫害鬥爭進行到底！」「我們必勝，港英必敗！」「戰無不勝的毛澤東思想萬歲！」

在會上講話和宣讀慰問信、致送慰問金的代表還有：文匯報職工門委會代表，中華中學代表，十間學校代表，培僑中學代表，樹膠塑膠業總工會代表，九龍區愛國海員代表，海事工人和家屬代表，九龍倉工人和家屬代表。

會上，還演出了宣傳毛澤東思想的文藝節目。

各界同胞續表關懷 贈欵區建榮蘇繼承

【本報訊】各界同胞關懷「獄中之嬰」及蘇繼承，昨續贈欵致意。昨日金城銀行代收一位女小販贈欵「獄中之嬰」五元，代收九巴「工友託轉給：蘇繼承十元、區建榮十元。

「紅燈記」「歌舞劇藝」明起調場繼續公演

造型朗誦「永生的戰士—劉逸」感染每一觀衆

【本報訊】普慶上演的革命現代粵劇「紅燈記」和高陞上演的「歌舞劇藝綜合演出」，今日告一段落，由明（一日）起，實行對調，即高陞上演「紅燈記」，普慶上演「歌舞劇藝綜合演出」。

「紅燈記」和「革命歌舞劇藝綜合演出」，分別於本月十日和二十一日起在普慶和高陞演出。由於參與兩個演出的全體藝術工作者，緊記毛主席的教導，極力做到「革命的政治內容和盡可能完美的藝術形式的統一」，兩個演出都大受歡迎，上演以來，場場滿座，好評如潮。

又訊：豐年娛樂公司主辦的「歌舞劇藝綜合演出」，愈演愈好。昨日三場演出，都很精采，每個節目都博得觀衆熱烈的讚揚。歌頌我國國際主義偉大戰士劉逸烈士英勇抗暴事跡的造型朗誦「永生的戰士—劉逸」，非常動人。劉逸的光輝形象，感染了每個觀衆。

——「永生的戰士—劉逸」烈士誓死捍衛祖國尊嚴、誓死捍衛毛澤東思想——

民樂合奏受到特別熱烈的歡迎。演員們演奏五首歌曲後，觀衆感到不滿足，後來再加奏四首，觀衆仍然感到不滿足，結果，又重奏了……最受歡迎的「萬歲毛主席」。那隊六歲左右的小演員表演了六首歌曲後，又在觀衆的一再請求下，加演了三首。

今日高陞最後三場歌舞劇藝演出的節目如下：

二時半場：大合唱，朗誦「紅場烈火」，舞蹈「紅衛兵戰歌」，表演唱「老三篇組歌」，對口詞「鬥私」，民樂合奏，表演唱「爲人民服務」，朗誦「四十一顆紅心向太陽」，重聲表演唱，表演唱「我們是毛主席的紅衛兵」，朗誦「心中只有毛主席」，綜合表演「大家來唱語錄歌」。

六時場、八時半場：大合唱，朗誦「衷心歌頌毛主席萬壽無疆」，男聲表演唱，表演唱「老三篇組歌」，對口詞「鬥私」，民樂合奏，立」，重聲表演唱，表演唱「我們是毛主席的紅衛兵」，朗誦「心中只有毛主席」，綜合表演「大家來唱語錄歌」。

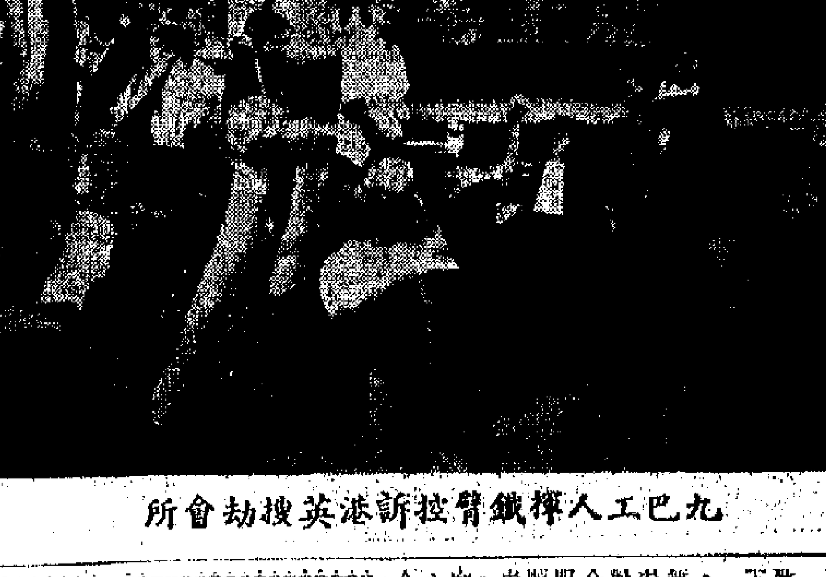

九巴工人揮鐵臂控訴港英搜劫會所

同胞捐款支持抗暴 本報昨收八千餘元

【本報訊】本報昨（廿九）日代收反英抗暴捐欵港幣八千七百七十三元二角，連前共代收港幣七百二十二萬七千九百六十三元二角一分；另代收存金戒指十九隻，金牌六塊，金鍊三條，心口針（鑲玉）一隻，項鍊一條，英金二元，手錶一隻，鋼筆一支。

昨日捐欵者名單如下：

金城銀行 代收十五筆，港幣六千六百二十元，計：林卌三十元，雲華第三次一千元，雲昌四千元，愛國商人二百元，一華婦女七十三元，黎松路第一組三十五元，聯益行十一月份五百元，廣合同七元，無名氏三十七元，吳佛錦十元，黃曉十二元，劉劍榮十元，何先生六元，劉金滿十元，蔡春木五元。

國華銀行 代收十……

新華銀行 代收十六筆，港幣一千五百五十元……何華五十元，吳林照五十元……

反失業鬥爭捐款 本報昨收千餘元

【本報訊】本報昨（廿九）日代收反失業反飢餓鬥爭捐欵港幣一千零七十六元五角，連前共代收港幣十一萬二千零五十三元二角二分；另代收毛主席語錄二本，啄炎一個，英金一元。

捐欵者名單列下：

本報 代收二筆，……

金城銀行 代收十四筆，港幣二百三十五元，計：鄭伙榮四十元，政軍醫十二位工友十三元，政軍醫三位工友十二元，陳悅五元，……一月廿三日至廿四日青山道辦事處代收款十……

特務闖沙田兩村 綁花卉工會會員 港英知難入罪被迫放人

【本報訊】本月廿七日下午四時，港英特務闖入沙田區大圍、大涌兩村，分別在花卉工會會員羅全、利轉住所進行非法搜查，爲索恐嚇。在大涌利轉家中搜不出什麼「犯罪性」東西，港英特務竟狂妄地以利轉家中有毛主席像和毛主席語錄，肆意侮辱，後又播臟嫁禍，悍然拘押走。事後利轉家屬前往沙田警署和元朗總部追討親人，警方竟互相推卸責任，直至二十九日港英無法入罪，更懾於利轉的義正辭嚴，堅持針鋒相對的鬥爭，終於不得不放人。

花卉工會門委會爲此發表聲明，痛斥港英迫害該會會員，警告港英不得干涉該會沙田區會員的愛國活動，否則由此產生的後果概由港英負責。

冷空氣到港 天氣今陰冷

有小雨海面有强風

【本報訊】一股中等强度的冷空氣前鋒已到港，今天將轉陰冷，海面且有强風。

據廣東氣象台昨晚報告：北方中等强度冷空氣的前鋒，已到本省南部沿海，夜間到達南海北部海面。在冷空氣影響下，氣溫明顯下降，有小雨；未來廿四小時內，陸地有四至五級偏北風，今晚沿海風力將先後增强，其中惠陽專區海面有五至六級陣風、七級偏北風，預測該區海面下月二日起仍有四級的東北至東風。

昨午本港氣溫升至廿五度以上，傍晚逐漸下降。「天文台」預測今晨將降至十八度，傍晚後可能更低。

邱國輝被港英投獄 中聯職工憤怒控訴

【本報訊】中聯國貨公司工友邱國輝，廿一日晚上十時放工出街宵夜，竟遭港英非法拘捕，並於廿九日上午在荃灣「法庭」被誣告及非法「判罪」九個月。港英法西斯當局這種野蠻無理的暴行，激起全體工友非常憤怒，在控訴會上紛紛發言，對港英法西斯野蠻迫害行徑強烈抗議。

遷址啓事

本行於十二月一日起由文咸東街十六號至二十號遷往乍畏街八十三號地下營業，呢絨部電話：四五五七一五、四四八四七七，罐頭部電話：四五四二七五、四五五二〇六，今後如有賜教請移玉新址洽談爲荷。

華隆行敬啓

經銷：國產呢絨　水仙花牌罐頭

新中華國貨有限公司

地址：彌敦道141至147號　電話：732215—8

營業時間：由上午十一時至晚上十時止　逢星期四下午一時至晚上十時止

大衆化價錢　大批新到　冬季服裝

多買多送　加一送禮券　服裝由五元起

男裝：各款綿羊皮茄克、山羊皮背心，海虎絨里華達呢中褸，全毛西裝上衣，克士咩背心等。

女裝：各款夾衣絨套裝，山羊皮茄克，中、短褸，各款羊毛衫。

童裝：綿羊皮學生褸，男、女童羊毛衫，長、短褸，各款學生套裝等。

日期：由即日起至十二月十五日止

歐食品新盤漲

罐頭伙食訂價增百分十四點三 港商目前存貨仍多暫不敢落單

【本報訊】在英鎊與港幣貶值之後，歐洲伙食、食品原料和罐頭食品的訂價，多要提高百分之十四點三。現因香港市道靜寂，估計尚有十萬箱舶來罐頭食品存貨等待推銷，故商人沒有訂入新貨。

據入口商說，法國、荷蘭、比利時的伙食、食品原料和罐頭食品等輸港，現尚未有正式新訂盤開來，但當地廠家多已來信通知，貨價將照英鎊貶值的幅度而提高百分之十四點三。雖然現在港商用港幣買英鎊來向歐洲訂貨可多賺百分之九的匯水，但由於歐洲貨的提價幅度大，而運費亦已由本月廿四日起增收附加費百分之十二點五，故比對之下，港商訂貨成本仍要提高約百分之六至七。

自從上週英鎊、港幣相繼貶值之後，整個香港市場的物價已呈波動不定，及至港幣由大貶值改爲小貶值之後，物價從高峯中回落，但仍比貶值前爲高，則更使人心浮動，一般有舊貨在手的商人，均不願在這個時候邁貨，所以現在無論是食品加工廠、拆家或辦館、「士多」，都無意加價向歐洲訂入新貨。有些商人表示，現在香港的舶來伙食和罐頭食品存貨甚多，估計單是罐頭食品便約有十萬箱，因爲銷路呆滯，這些貨品多數都不能提高售價，所以他們寧願在缺貨時就向市上「炒」入現貨來賣，也勝過加價百分之六、七訂購歐洲貨。

關於在英鎊貶值前已簽約的訂貨，上週不少歐洲廠家曾要求港商補價，以彌補他們的匯水損失，現在洋行已去函交涉，要求他們不要突然加價，免使此間訂貨人發生反感，從而影響到今後的生意。同時，因港商經營入口貨的利潤本已甚微，現在驟然要在舊訂貨中增加成本百分之六至七，實非港商所能負擔。因此，洋行向歐洲廠家提出建議，希望他們由明年一月一日起，才提高貨物訂價。又如果他們堅持港商要對舊訂貨補價，則港商頂多可加價百分之三至百分之三點五，而決不能承擔起全部百分之六、七的新增成本。但歐洲廠家對此事的態度如何，尚要遲些時才能知道。

運費原棉均上升 港貨放盤跟高

輸英國者約提高百分之十三 英特麗綾照未貶值英鎊要價

【本報訊】據香港棉業同業公會主席安子介說，香港紡織品的出口價已經提高，這不僅是由於英鎊、港幣貶值後匯價已經提高，而且還因爲原棉的價格大漲。

安子介說，自從九月以來，香港從美國、巴基斯坦和東非輸入原棉的價格，已經上漲約百分之二十。單是在英鎊、港幣貶值的上週間，原棉價便已上漲百分之五。這表明原棉價的漲勢仍會持續下去。

今年美國原棉失收，產量降至四十多年來的最低紀錄，這是造成西方世界原棉價格猛漲的一個原因。

安子介說，現在港產棉紗、棉布及其他棉織品的出口價都已提高。但價幅度因貨品的不同而有大小之別。但由於不知以後的原棉價還將會漲到什麼程度，現在棉紡織廠已不敢接入遠期的出口訂單。

據貿易商指出，港幣貶值百分之五點七後，已使港商經營棉織品的輸英生意感到特別困難。因爲現在從英國輸入原棉，單是匯水差價便已比貶值前提高了百分之六，至於香港棉織品的輸英價格，則更要多加匯水差價百分之十點零七。原因是以往港商賣出英鎊給銀行，一鎊可換港幣十五元八毫半，但現在則只可換得港幣十四元四毫。因此，以往賣給英商的價值一百鎊的棉織品，現在起碼要賣一百一十鎊以上。再加上近三個月來的原棉進口價已上漲二成，棉織品輸英的價格漲幅當要更大一些。據悉，有些港商已把棉織品輸英價提高百分之十三。

又據經營英國貨輸港的入口商說，英鎊貶值百分之十四點三後，大部分英國貨的輸港價格非獨沒有減低，反而大大提高。照此看來，英鎊貶值實在看不出對英國的出口有什麼刺激作用。預料在三數月後，英鎊仍有再次貶值的可能。

英國有名的「帝國化學工業公司」（即卜內門洋行），已決定把「特麗綾」衣料的出口價依照英鎊貶值比率而提高。理由是它要維持高額利潤，另一理由則是防止在出口市場上發生激烈的低價競爭。

日本製造化學纖維衣料的廠商，在獲悉這一消息後，已感到輕一口氣。他們原先以爲，英鎊、港幣貶值後，英國貨將會低價與港推銷，而日貨則可能因成本提高而受到壓力，但現在由於英國的「特麗綾」衣料出口價也一樣提高，日商已認爲不用害怕英國貨的競爭了。

據悉，在今年一月至九月內，日本出口的棉紗與人造纖維混合織品，有百分之三十六點七是輸往英鎊區的，其中運來香港的佔數不少。日商準備在一個月內觀察香港市場的變化情況，然後再訂出對香港銷貨的計劃。

泰改出口米價 米碌漲一成五

大白米糙米等均不開盤

【曼谷二十八日航訊】泰國貿易院米糧組二十七日發表泰米出口新標準價格，所有各級百分之百大白米、百分之五白米、百分之十白米、百分之十五白米、百分之二十白米、百分之廿五白米、百分之三十五衛生白米、百分之四十五衛生白米、特別上等白米碎及各種糯米、各種熟米全部不開盤價，只有上等白米碎（強百分之十四點五強）、白米碎及糯米開盤，新價已因英鎊貶值而比前提高五鎊半至八鎊不等。

部分泰米在英鎊貶值後所發表新標準價如下（單位：噸）：上等米碎六十四鎊（強八鎊），特別一號白米碎六十三鎊（強八鎊），普通白米碎六十二鎊（強八鎊），上等一號白米碎六十鎊（強七鎊），特別一號白米碎五十八鎊（強八鎊），普通一號白米碎五十七鎊（強八鎊），特別二號白米碎五十五鎊（強八鎊），長粒糯米六十五鎊（強七鎊十先令），短粒糯米六十二鎊十先令（強六鎊），一號糯碎五十鎊（強五鎊十先令），二號糯碎四十五鎊（強六鎊）。

【本報訊】米市昨天價呆交投靜，全日成盤僅千包，較大宗的買賣計有：美女牌美苗以每擔八十八元半成三百包，一號藍帶嘜美苗以每擔九十五元成二百包，藍帶楓子與苗綠每擔九十一元八毫成二百包，油粘以每擔九十[illegible]元半成一百六十包，[illegible]新米以每擔九十[illegible]九毫成一百一十包。

星輪入鐵釘水泥 現不須特別執照

木材商因貶值損失逾五百萬元

【新加坡二十七日航訊】新加坡出入口統制暨註冊官，援引一九六五年禁止入口（一般執照）通告第二條文所賦予之權限。今日在憲報號外頒佈通告，名爲一九六七年禁止入口（馬來西亞共同市場）（第六號修正）通告，規定將該通告附表所列之鐵釘（關稅編號六九四．一一一）與純絲、天然絲及沒有伸縮性絹織之長短襪（關稅編號八四一．四二一），由該附表刪除。這樣一來，上述兩種貨物不需要特別執照即可輸入。

又，出入口統制暨註冊官亦援引一九五〇年禁止入口命令第二條第二節條文所賦予彼之權限，在憲報號外頒佈通告，名爲一九六七年禁止入口（一般執照）（第十三號修正）通告，修正一九六五年禁止入口（一般執照）通告第一附表，將下列貨物由該附表刪除，計開：水泥、棉織品（由中國大陸而已）、電視機及其附件與零件、鋼鐵線，不論是否有包裹，但非絕緣體，或高碳性或合金鋼，特別用途之[illegible]，[illegible]鐵器、鐵釘、[illegible]、帆布箱、塊狀水泥、鋼或鋼籬笆網。這樣一來，上述貨物也一概不需要特別執照便可輸入。

【又訊】新加坡木材出口商公會，於本月[illegible]舉行緊急會議，討論英鎊貶值及坡元不貶值的決定所產生的效果。據該會於會後發表之聲明稱，大多數木材輸出的基礎是以英鎊訂約，鑒於有相當數量的合約已訂立於以往五個月和運，估計本坡木材出口商在本區域內所面對的可能損失達五百萬元。現在公會已致電向各入口國有關團體，希望調整價格，補償英鎊貶值，有若干購客有良好的響應，但在現階段下，估計嚴重情形的最後結果尚待時日。

印尼商趕還貨款 港匯被搶價突升

【本報訊】英鎊及港幣貶值，印尼商人積欠港商貨款，日來匯來的數量突增。在這種情況下，雅加達市場的港匯出現被搶高的畸形現象。

香港出口商估計，印尼的入口商，過去留價是多以英鎊或港幣計價的，這次英鎊及港幣宣佈貶值，印尼商人有很多欠港商的貨款，現在便趕着還債，以便在貶值以來，印尼商人趕還積欠貨款來港比前突增，據港商估計，比諸平日約增多六、七倍。

不過，因爲印尼商人對香港情況不了解，而且消息隔膜，在雅加達黑市外匯市場上竟出現一些畸形現象。在貶值前，該地的黑市港匯爲三十三盾對一港元，貶值消息傳到該地後，下跌爲卅一盾對一港元。可是在港幣幣值再次更改，使該地商人對港幣失信心，但有些相信港幣會再升，所以競相搶購港匯，使該地黑市港匯價一度回升至三十七盾對一港元，這純是一時的反常怪現象。

糖市轉靜

大盤價仍高位

【本報訊】香港糖市轉靜，但貨價仍高踞比港幣貶值時爲高。因倫敦糖價續跌，而港市糖商亦有不少存貨在手，故還成交疏落。

前日倫敦原糖現貨價，再跌至每噸廿四鎊二五鎊，十二月期貨則由廿四鎊四毫跌至廿四鎊三鎊。

昨日香港糖花糖的大盤，仍爲每擔四百六十元，批發商沽出則要每擔廿八元半。日本幼砂糖交現貨，要價每擔三十二元，比貶值前的廿八元已漲了一成多。東糖中粒砂有一千噸運到，每擔要價每擔廿六元，比貶值前約升一元。

金價突轉漲 美匯鈔單却齊步降低

傳美將提高價

【本報訊】昨日K金價早市牛皮，下午轉漲。本週以來金價雖然轉跌，可是市場中隱伏着暗流，也並不一片平靜，例如K金價的上落幅度比平日大，每日現貨交收雖然多半有幾千兩，但老是加大息，這也不是寧靜的現象。

昨日K金開市二七七．一二五，比前日收市價低一元多。開市以後還繼續低走，曾降爲二七六．七五，這是全日最低價。上午收市才過同二七七．五，下午仍以二七七．五開市，初時市情還是牛皮，待接近收市時，市場中突然傳出美國把黃金價提高。查實是美參院共和黨領袖迪克遜在記者招待會上說，要是美國的加稅議案通不過，就得把黃金價提高到每盎士七十美元，即提高一倍，也就是美元貶值一半，因此人們便紛紛吸進，使金價直升上二七八．五，這是收市價比前日收市價更高，也是全日最高價。加息五毫半，場外交收五千兩。

美匯開市六〇四，收市六〇三．五，最高六〇四，最低六〇三．五，比前日跌〇．五。美鈔開市六〇〇．五，收市六〇一．五，最高六〇一．五，最低六〇〇．五，平息。金單開市六〇一，收市六〇二，最高六〇二，最低六〇一。

工業原料一片漲風

約漲百分七至十五

【本報訊】由於本港一般廠家需要補充原料，昨天工業原料細盤成交增加，各貨成價與貶值前比較，上升百分之七至百分之十五不等。

據打洗粉成出數噸，每噸售三百二十元，貶值前市價爲二百八十元。漂粉精成出十餘桶，每桶售八十元，貶值前市價爲七十七元。低力白蠟成出一噸，每擔售七十四元，貶值前市價爲七十元。哥士的成出十餘噸，每噸售四百一十元，貶值前市價爲每噸三百八十五元。硫酸鉀成出一噸，每磅售五毫八仙，貶值前市價爲每磅五毫五仙。九九力鋅粉爲本港漆油廠吸數噸，每磅成一元，貶值前市價爲每磅九毫八仙。立德粉成出一噸，每磅售三毫六仙，貶值前市價爲每磅三毫四仙。

賣家續拋出 滙豐連跌三天

太古置地九巴跌幅轉大

【本報訊】昨日股市，仍是有大部分人拋售，致使股價照樣下跌。本週以來值得注意的一種情況是，滙豐股一連三天跌價。在港幣貶值之前，情形顯然不是這樣的。

昨日還有一種值得注意的情形是，有一部分股票市價的跌幅增大，例如太古、置地、九巴股等情形都是如此。還有，會德豐及和記股跌得越來越接近票面值之後，昨日既無買家亦無賣家，而整個市場中有成交的項目又愈益減少。從這些情形看來，股市似有一個時期消淡的迹象，這情形又和港幣貶值前不同。

據行內人說，該業商人對港英銀行對於美元特別冷淡很注意，他們雖然不知道港英銀行何以這樣做，但總覺得這個做法和以前大不相同，而一定是有一種原因才這樣的。他們爲了避免又有問題發生而招致損失，故採取觀望態度。

股市行情表（單位：港元）

股名	成交價	漲跌差價	成交股數
滙豐	135/136	—1.000	1,101
九龍倉	12.1	——	4,100
太古	15.3	—0.300	600
置地	32.5/32.25	—0.500	1,700
電車	9.8/9.75	—0.050	1,600
九巴	18/17.7	—0.800	700
油蔴地	35	——	1,000
九燈	15.6	——	1,300
港燈	18.8	——	4,900
電話	20/19.9/19.7/19.8	—0.200	3,725
煤氣	10.4/10.2	—0.200	500
怡和	11.7	+0.100	1,200
英泥	18	——	100
聯合船塢	1.58	—0.070	20,000
城市	6.05/6	—0.050	1,625
域多利士	16.6	——	1,500
成交總值			600,000

註：「漲跌差價」係前昨兩日收市價的差價。

太平 環球 域多利 龍城 國都 新舞台 好世界 美麗宮 龍華
即日仍映 加映金馬獎下期入
少女應看之片 拖友密切注意
朦查查的愛情
飛龍製片公司最新出品
奇情 美妙 刺激
愛情妙事 笑話連篇
揭穿洋化教育流毒 驚醒懷春少女迷夢
編導 盧敦
苗金鳳 江漢 梁珊 江濤 容小意 黃曼梨 姜中平 盧敦 李亨 李月清 聯合演出

南華 珠江 南洋
港九各界慶祝中華人民共和國十八週年國慶大遊行紀錄片
觀衆熱烈讚賞 即日仍映 請早訂座
翻江倒海開革命 敢教日月換新天
千家萬戶歌聲亮 海上街頭紅旗飄 郊區村鎮遍燈彩 男歡女笑喜洋洋
預售三天門票
顆顆紅心向北京
清水灣製片廠攝製 南方影業公司發行

黃金 京華 樂都 今第三週 名利雙收
邵氏七彩巨片 青春鼓王
何莉莉 凌雲 楊帆 主演 于倩客串主演 導演井上梅次
SHAW SCOPE

荷李活 金門 新都 國泰 東方 明珠 亞洲
第二週映 賣座最盛
邵氏特藝彩色巨片
金漢 唐菁 王俠 主演 范麗客串
SHAW SCOPE

香港 中央 北河 英京 英華 油麻地 樂聲
今天續映 輿論一致讚 觀衆口碑載道！
九龍出品 青春時裝歌唱奇情片
七彩大銀幕 莫負青春
新潮舞蹈驚天下，歡樂歌聲震九霄！
陳寶珠 呂奇 主演 沈殿霞

普慶 珠江 南華 南洋 高陞
普慶：今天日夜場 公演 革命現代京劇 紅燈記 第三十一場 全滿
珠江：今早十二時四 打門故事巨片 五虎平西 明早十二時四 鐵胆
南華：今天12點四早場 緊張喜劇片 大劫案 明天12點四早場 小媳婦
南洋：今天十二時半早場 山盟海誓 明天早場 佛前花狀元 紅燈記
高陞：今天最後三場 歌舞綜合藝術演出
今三場南北方巡行 顆顆紅心向北京
美麗宮 九龍大埔道 巴士7 2 4 A D A 今天最後 朦查查的愛情 西施 白金龍

潘柏頑症 久咳胃病 風濕哮喘 跌打瘰癧
骨醫雷松開 女跌打鄒珍
中聯搬屋公司 港717922-708973 九631288
通用窗簾公司 地址：九龍彌敦道495號地下 電話：761886 專營：百葉簾、布幔、傢俬、路軌
分類廣告
風濕精 氣 遠東健康院 耳鼻 喉科 瘰癧 皮膚 瘡毒
蔡啟超醫師 余家美針灸
趙文子醫館 英威 邵趙 頭暈 心跳 中醫教授

第二張

新片介紹

交響音樂「沙家浜」的唱片運來了。

這是個從內容到形式都來一次大革新的交響音樂作品。從內容說，幾百年來的西洋古典音樂作品，不外乎是宮廷貴族和資產階級的消遣品，宣揚反動的政治和道德，完完全全是爲資產階級服務的。可是「沙家浜」把這顛倒過來，它要說的是無產階級的政治，要宣傳的是毛澤東思想。在今天全世界進入毛澤東思想的新時代裏，這個音樂是前進的標幟，是時代的標

從華警臂部中槍說起

齊抗衆

一名華警在鎮壓愛國學生大示威遊行時，突然中了一槍。這一槍打在他的屁股上，却幾乎嚇破了港英的膽。

港英警方立即「展開調查」，緊張萬分。先開查那個屁股穿洞的華警，他哭喪着臉說：「我只覺得屁股一陣熱辣，血就流出來，跟着就倒下去了。」他講得倒也率直。

」，不是一下子要塌下來嗎？港英實在怕得很。

不過，這也好。港英招認了警員開槍打傷警員，就是招認警員胡亂開槍，視中國同胞生命如草芥。連他們的自己人也打傷了，港英還能有什麼話說？

警員隨便開槍，靠的就是港英法西斯當局

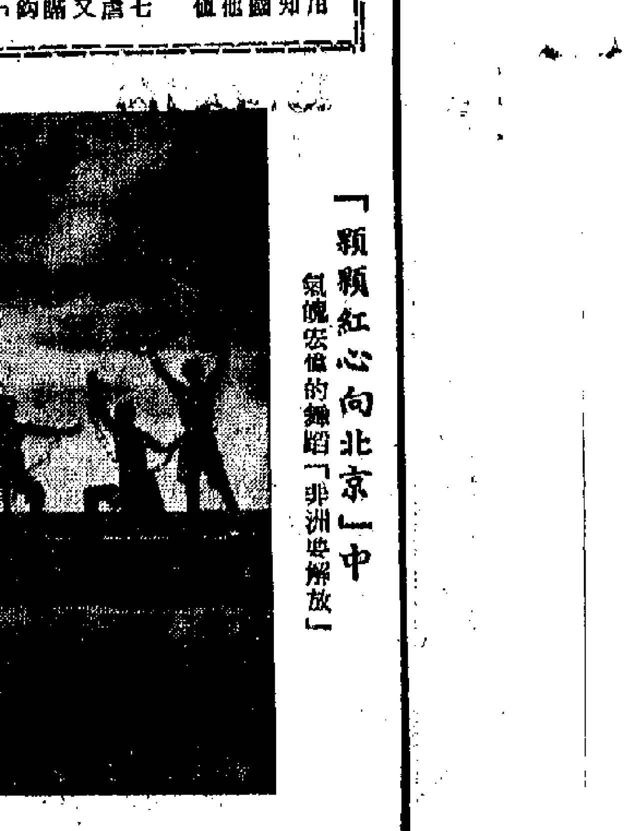

「顆顆紅心向北京」中氣魄宏偉的舞蹈「非洲要解放」

慧劍心魔

第七回：捲地胡塵迷日月 千雲豪氣起幽燕

交響樂「沙家浜」聽後

金建

交響音樂「沙家浜」的唱片運來了。

這是個從內容到形式都來一次大革新的交響音樂作品。幾百年來的西洋古典音樂作品，不外乎是宮廷貴族和資產階級的消遣品，宣揚反動的政治和道德，完完全全是為資產階級服務的。可是「沙家浜」把這顛倒過來，它要說的是無產階級的政治，要宣傳的是毛澤東思想。在今天全世界進入毛澤東思想的嶄新時代裏，這個音樂是前進的標幟，是時代的標幟。在這個角度上看，這完全是一個嶄新的音樂，是資產階級無法望其項背的作品。毛主席說：「歷史是人民創造的，但在舊戲舞台上（在一切離開人民的舊文學舊藝術上）人民卻成了渣滓，由老爺太太少爺小姐們統治着舞台，這種歷史的顛倒，現在由你們再顛倒過來，恢復了歷史的面目。」「沙家浜」在世界交響音樂史上，就佔着這麼一個重要而光輝的地位。

隨着內容的改變，形式藝術也必然要來個大改革，這就是說，要推陳出新，要有人民喜見樂聞的形式。古典的交響音樂，聽慣的人可能比較知道那一套，就是那麼的四樂章、奏鳴曲式。有些作曲家把這種形式改一改，搞成五樂章、兩樂章、單樂章……至於純音樂加一些聲樂，加一些環境聲響，就更認為是了不起的創新了。不過，從另一個角度看，他們所謂「改」，只是很小很小的「改」的，但也是從資產階級的腐朽趣味出發，只是玩弄形式的破壞和搗亂的遊戲，以至音樂淪落到不成樣子。總而言之，他們改與不改，都不是從人民喜見樂聞的角度出發，因此必然落得個形式主義的沒落下場。

交響音樂「沙家浜」在形式上的改，完全是服從革命的需要。第一，它有朗誦、說白和唱腔；第二、器樂的曲調完全是民族的（這裏是京劇的音樂），為大家喜見樂聞的；第三、樂隊採取中西混合，民族色彩很濃郁；第四，交響音樂有很具體和完全的情節，把革命的故事突出來；第五、演員們全部穿上服裝，而且邊唱邊表演，也有造型，使革命的形象顯現在觀眾眼前；第六、分章結構完全不受傳統限制。就在這幾項改革中，也足以使一些人大吃一驚了。然而這一改完全是為了表現革命的形象。目前這種藝術表現形式，就把人民戰爭的偉力展現在我們眼前；又通過大段的經過精雕細琢的唱腔和交響音樂的「描繪」襯托，使郭建光、阿慶嫂、沙奶奶等人物的高大形象得以對立在舞台上，使他們成為我們學習的英雄人物。藝術在這裏完全是從內容要求出發，從人民大眾的完善的角度出發的，因此這一改改得好。毛主席說：「我們的要求則是政治和藝術的統一，內容和形式的統一，革命的政治內容和盡可能完美的藝術形式的統一。」「沙家浜」交響音樂很好地做到了這一點，因此，它是個優秀的成功的作品。

通過這個交響音樂，可以想見無產階級的藝術大地是無比地遼闊的。資產階級的藝術有一個時期曾在豐富的人民生活的滋養中，產生了一些在當時條件下可能是比較好的作品，可是，隨着資產階級的寄生性、腐朽性的發展，資產階級藝術已經越來越不成話了。無產階級革命時代，隨着政治經濟的變革，文化也不能不革命，而這種革命，在某種意義上，是把過去一些好的人民的藝術挽救過來，使之發展，使之前進。否則，過去的和外國的一些好的藝術形式和藝術特色就只有僵死在歷史的懷抱中了。就現在我們所見到的京劇的改革是這樣，芭蕾舞劇的改革是這樣，交響音樂的改革也是這樣。老實說，不進行這種改革，人民大眾怎會去聽京劇、看芭蕾舞劇、聽交響音樂呢？是什麼力量把這些藝術形式變成人民大眾的財富呢？不是文化革命又是什麼？

「沙家浜」這個革命的交響樂，決不是從前那種為少數人強不知為知的那種「交響樂」，這完全是社會主義的東西，革命的東西，人民羣眾的東西。它既為我們了解，也使我們的思想得以進一步提高。

南也門慶新生

南也門人民共和國已於十一月廿九日午夜正式誕生。從此結束了英帝對一百五十萬阿拉伯人的一百二十多年的統治。

英帝在一八三九年強佔南也門亞丁港後，以亞丁為據點，對鄰近地區大肆擴張，把南也門地區分成亞丁殖民地和東、西亞丁保護地，置於英國的殖民統治之下。第二次大戰以後，英國殖民者為瓦解南也門人民日益高漲的民族解放運動，不斷玩弄新殖民主義陰謀。南也門民族解放陣線經過對英帝的四年血戰，終於獲得勝利。（仲）

從華警臂部中槍說起

齊抗桑

一名華警在鎮壓愛國華生大示威遊行時，突然中了一槍。這一槍打在他的屁股上，卻幾乎嚇破了港英的膽。

港英警方立即「展開調查」，緊張萬分。先調查那個屁股穿洞的華警，他哭喪着臉說：「我只覺得屁股一陣熱辣，血就流出來，跟着就倒下去了。」他講得倒也率直。

港英接着就調查別的證據，搞得滿天神佛，之後才宣佈：「相信這一槍不是警員以外的人放的」。

這是當天下午的「官腔」。到了晚上，就講得直接一些，說：「查當時只有警方人員開過槍，故證實該發子彈並非由暴徒所發。」港英所說的「暴徒」，指的就是我們愛國同胞。港英和我們從來是沒有共同語言的。

在這件事中，港英不得不招認：是警員開槍打傷了警員。

港英的招認是無可奈何的，因為如果不承認警員開槍，就要說愛國同胞開槍。愛國同胞有槍，那還了得？港英在沙堆上築起的「信心」，不是一下子要塌下來嗎？

港英實在怕得很。

不過，這也好。港英招認了警員開槍打傷警員，就是招認警員胡亂開槍，視中國同胞的生命如草芥。連他們的自己人也打傷了，港英還能有什麼話說？

警員隨便開槍，靠的就是港英法西斯當局的「法令」。港英不是要搞什麼「緊急法令」「合法殺人」的鬼把戲嗎？那些高級的洋「警察」說什麼「如處到安全受威脅時也可以開槍」，又說什麼「在受到攻擊時也可以開槍」，這是港英「以華制華」的毒計。反正出面鎮壓的是華警，開槍的是華警，打傷、打死的也是華人。將來出了什麼問題，一樣可以再演犧牲三幾華警的醜劇。港英的如意算盤撥得多響！

因之，在這個事件中，開槍的華警應好好想一想：被槍傷的華警也同樣要痛定思痛，不要再用自己同胞的鮮血來換取異族的「恩寵」了。須知主子拋下的骨頭隨時要你們付出自己的骨頭與鮮血作代價。你們也不要用自己的身軀作港英法西斯頭子的擋箭牌，須知愛國同胞鬥爭的矛頭只是指向一小撮港英帝國主義分子，和一些莫名其妙的漢奸敗類，做他們的替死鬼，做他們的殉葬品，一萬個不值得，一千個不值得！

這次華警槍傷華警也並非第一次。早在七月初，港英法西斯在石塘咀鎮壓中華門前時，就曾胡亂開槍，在打死我同胞的同時，又有一個警員中槍斃命。港英當時招待記者，故意說該警員之死，是「被暴徒用鐵鈎刺斷咽喉致命」的。日前，在港英「法庭」研究死因之後，才不得不招認，這個叫林寶華的警員是斷定死於「胸部受槍傷，傷及心臟及肺部，引致腦溢血及內出血」。於是，港英「裁定」林寶華是死於「誤殺」。明明是中槍致命，還什麼死於「誤殺」？說明林寶華之死是死於謀殺，謀殺犯不是別人，正是港英法西斯。如果港英不驅使他去鎮壓同胞，林寶華怎會死？

那放槍的華警有隨便開槍的「權力」，以及其他九千多名華警，難以林寶華之死為戒！

英對埃及的血腥統治

求史

一八八二年英國武裝侵佔埃及後，對反英運動進行殘酷的鎮壓，派遣以杜弗林爵士為首的特別使命團來到埃及。在杜弗林的指揮下，許多領導反英鬥爭的領袖，或被處死刑，或受長期苦刑，或被流放他鄉。他一再宣佈英國在埃及僅是「暫時佔領」，說英國軍隊之來到埃及，是為了「幫助」埃及人民自己治理自己的國家，不再受「外國人的侵略」。從十八世紀末葉，英國殖民政策，經常是用這一種無恥的謊言去掩飾着的。

為了達到欺騙埃及人民的目的，杜弗林親手為埃及人民製造了一部「憲法」，規定設立一個立法院的組織（委員共三十人，大多由政府指派）它沒有任何「立法」的權力，不過是一個形式，臨時穿披一下政府交議的案件而已。再由立法院的委員三十人，國務各部大臣六人，其他代表四十六人合起來總成所謂的「國會」。這個「國會」和一八八二年以前的國會就大不相同了。以前的國會，雖不能有什麼大的作用，但是它還隨時提出反對意見，而後來的「國會」呢，它成為英國統治埃及的工具，只是每年形式上開會二次。不但一八七八年較為進步的憲法完全取消了，就是過去埃及副國王僅有的一點象徵性的權利也被剝奪，討菲格一直成為向英國代表俯首貼耳的「被俘虜的國王」。從此以後，埃及君主的權力完全為英國駐埃及代表所篡奪了。埃及的副國王、內閣、立法院、國會，僅僅是英國所「批准」的「合法的」埃及首腦和政府而已。

一八八三年，前英國駐埃及總領事倍林少校，即以後晉升為勛爵的克羅米爾被任為英國駐埃及的最高代表。在以後的二十五年中（一八八三——一九〇七），他享有無上的權力。埃及內閣各個部和其他每一個機關都有英國顧問。其實這些顧問才是實際上的掌權者。埃及的部長及其他大臣，不過是唯命是聽的工具。克羅米爾從六十年代起，就在埃及任職，多年的投機剝削，已使他成為蘇彝士運河公司的大股東，其後在二十五年間對埃及的剝削，又使他變成英國最有權勢的大資本家。他的家族和後人，一直在蘇彝士運河公司佔着重要地位。

一八九二年，副國王討菲格逝世。他的兒子阿巴斯二世即位，曾一度企圖削減英國人在埃及的勢力，然而結果不過是引起英國政府的壓力。

為了要永久統治埃及，英國在佔領埃及後，實行愚民政策，它維護着中古時代遺留下來的一切封建習俗，要把埃及人民束縛在曚昧無知的狀態中。全國僅有三十餘所中學，但卻有一百座監獄。在法庭上，英國的審訊員拷打被扣留者，簡直復活了中古時期的恐怖制度。

另外一面，英國要在思想、文化上奴役埃及人民。十九世紀末，英國人在埃及辦了各種學校，完全使用英語教學，禁止使用阿拉伯語，企圖使英語代替阿拉伯語。他們無恥地把「教化」東方人看做「白人的責任」。

英國佔領埃及後，控制了全國的經濟。為了要掠奪埃及的棉花，強迫農民普遍種植，限制糧食穀物的播種面積。尤為嚴重的，幾乎完全扼殺了埃及主要的民族工業——紡織工業。於是這個產生世界上最優良的棉花的國度，缺乏自己的紡織品，自己的棉花被英國資本家廉價購去，又出高價購買英國的棉織品。

自八十年代起，英國的統治使埃及的社會遭到慘重的破壞。在外資的束縛、商品貨幣關係迅速加強中，埃及的王室、貴族、封建主們，日益感到對貨幣的需要。他們常常被迫出賣了自己的土地。於是土地領有權愈益轉到外國地產公司的手裏。為了要大量奪取棉花，英國人在埃及建築了幾個壩，英國的地產、水利和建築公司，從這裏吸去千百萬佛朗的利潤，然而這些大建築的費用，卻完全是從埃及農民的身上取得的。

但那裏有壓迫，那裏就有反抗。英國佔領埃及後，克羅米爾殘酷的統治與壓迫，引起全國人民深沉的仇恨。反抗和打擊侵略者的鬥爭從來沒有停止過。

大公園

美軍定要滾出南越

——南越民軍代表對記者一席談

（美）戴維德·舍恩布倫

「我們（越南人）短小精悍，像我們的竹子一樣強勁。你們（美國人）休想擊敗我們……，誰也無法征服我們……，我們變得比過去任何時候更加強大了。」

講這話的人是南越民族解放陣線常駐河內代表團團長阮文進。他的年齡接近五十歲，身材較矮，但非常強壯。他原是南越一家中學的數學教師，不過，在過去十五年裏，他已成為反法、反美的民族獨立運動領袖之一。

阮文進否認他是反對西貢政府的一個叛亂分子。他說：「西貢根本沒有什麼政府，那裏只有美國的傀儡。假如美軍撤走，阮文紹—阮高其政權……五天也活不下去。所謂南越陸軍只是被迫去作某種裝演的，他們根本沒有作戰的胃口，因而作戰的主要責任不得不落到美國人身上。」

問到解放陣線有沒有確定的和談條件時，阮文進說，迄今為止，還沒有任何迹象足以表示美國真的想和，因此「根本不存在和談的問題」。不過他說，假如美國真的想和談的話，美國必須履行若干先決條件，首先是承認解放陣線是南越人民唯一真正的代表，其次是必須停止美軍在南越的轟炸和戰鬥，第三是必須直接和解放陣線談判，而和解放陣線談判的唯一目的必須是美軍及其幫兇軍撤出南越。

記者（舍恩布倫）在河內解放陣線代表團的辦公室訪問阮文進的時候，天氣酷熱非常，當時辦公室簡直像一大火爐，記者熱得渾身大汗，幾乎要昏了過去，但是越南主人卻悠然自在，一杯又一杯的喝着熱茶。阮文進哈哈大笑地對記者說：「美國人就是不適應我們的氣候。你們在大熱天到我們的稻田去，就像到了火盆一樣。你們的士兵到了我們的叢林和竹林，看來非窒息不可。」

阮文進接着說：「我們短小精悍，像我們的竹子一樣強勁。你們休想擊敗我們。我們熟悉自己的地形，也懂得如何利用自己的地形。許多冒險家曾入侵我們的國土，但是誰也無法征服我們。今天，雖然美國出動非常龐大的力量來打我們，但是，我們變得比過去任何時候更加強大了。」

[illegible]的，屬是寥寥無幾。許多人來自和河內一樣熱的地方，但是，沒有人能夠像河內的代表那樣和解放陣線的代表那樣一天堅持十八小時的工作。

阮文進說：「我們有一直打到勝利的力量和潛力。美國會在比我們更早的時候失掉他們的信心。因此，西貢的傀儡政權是注定要垮台的。自從吳庭艷被殺掉以後，西貢已經六換傀儡政權。阮文紹—阮高其政權並沒有什麼分別。時間始終在我們這邊。西貢的民族主義情緒和美國的厭戰情緒都在增長中。」

美國駐聯合國首席代表戈德堡最近宣稱，只有河內才是越南戰爭的「主要成員」。解放陣線和河內政府都完全不能接受這種看法。阮文進和北越總理范文同在接受訪問時都對記者說，美國政府早就知道解放陣線和河內政府對此的看法。

阮文進說：「河內不是我們的哥哥，而不是我們的領袖，我們是在同一家庭裏的平等成員，同受外國侵略者威脅的兄弟。華盛頓必須接受這個現實，並按照這個現實辦事。否則，戰爭就非繼續打下去不可。」

這位解放陣線發言人說，華盛頓當局不願承認現實，「老是提出他們明知已為我們所反對的建議……只能叫我們理解華盛頓並非認真地要求和平。美國的和平攻勢，目的在於緩和本國人民的不滿情緒。因此，我們預料，在華盛頓和西貢發生某些變化以前，戰爭必將繼續打下去……。我們決心一直打到能夠在不受任何外國的干涉下舉行自由選舉和成立獨立的政府為止。」阮文進表明，解放陣線是越南南方人民唯一的、真正的代表。

（海楠節譯自美國「新聞快報」）

消毒牛奶

伊人

牛奶要經過加熱消毒手續，殺菌和防止變壞。通常加熱消毒的高低和久暫不同，又分為 pasteurization 和 sterilization 兩種。前一種所加熱度較低，至少在華氏一百四十五度內滿三十分鐘，這種消毒奶，在正常情形下，可放置六個月而仍新鮮。後一種消毒奶，加熱至華氏一百六十度以上，只在華七秒鐘，然後才加以速凍，在正常情形下，它只存放一兩天。

「顆顆紅心向北京」中氣魄宏偉的舞蹈「非洲要解放」

慧劍心魔

梁羽生著

第七回：擒地胡塵迷日月　千雲豪氣起幽燕

這漢子不肯居功，南霽雲對他更是佩服，當下問過了他姓名，說道：「聽說夏統領在師陀打回紇兵，怎麼他已經回來了麼？實不相瞞，我們就正是想到師陀去找他的。」這漢子說道：「師陀的戰事已經結束，但回紇的一支兵馬又到幽州來了，所以我們的夏統領連忙從師陀回來。」南霽雲道：「好，那就相煩諸大哥給我們引見。」這漢子道：「我正是來給你們帶路的，可不能從官道上走呀。」南秋雲道：「為什麼？」這漢子道：「如今在幽州城外，已成了敵我兩軍犬牙交錯的形勢，兩位本領高強，當然不怕遇敵，但碰上了也總是麻煩。還是請兩位跟我走吧。」

這漢子將他們帶上一條山路，走了大約半個時辰，隱約看見山頭上有個堡壘，有炊煙升起。這漢子道：「快到家裏了，咱們的人，到了這裏，咱們是可以平安無事了。兩位走得累了，歇一歇吧。待我叫他們出來迎接。」說罷，一聲長嘯。

南霽雲道：「何必勞煩你們的弟兄，我們也都還走得動的。」這漢子笑道：「我是通知他們是自己人來了。他們會帶坐騎來的，山路難走，坐騎好些。」一嘯未了，山頭已有一隊騎兵出現。

山高林密，從山坡上看上去，山上的人看得不大清楚，但那隊騎兵的盔甲映日生輝，遠遠望去，一片銀光燦爛，卻是可以看得見的。南霽雲起了一點疑心，心想：「夏侯英的綠林兄弟被官方稱為「流寇」，雖說經常是衣食不週，甚少靠鎧甲。卻怎的都有盔甲，倒似是配備精良的官軍一般？」唔，或者是從敵人手中奪來的吧。」

南霽雲正想問這帶路的漢子，忽聽得南秋雲「哎呀」一聲尖叫，南霽雲大吃一驚，只見這漢子已把他的妹妹的脈門扣住。南霽雲做夢也想不到這漢子會對他的妹妹突施毒手，失聲叫道：「你幹什麼？」

這漢子哈哈笑道：「你起了疑心了吧？嘿，嘿，已經遲了。我是北宮傑將軍麾下的千總！」南霽雲大怒，一拳打出。這漢子把南秋雲向他一推，笑道：「你不怕傷了你妹妹，儘管打吧！」南秋雲被這漢子出其不意的用擒拿法扣住了脈門，動彈不得。

南霽雲急忙縮手，只聽得蹄聲得得，那隊騎兵已經從山上衝下來，到了半山了。這漢子哈哈笑道：「如今你要跑也跑不了，還是乖乖的跟我走吧。」

突然聲未絕，忽聽得「嗤嗤」聲響，這漢子也像沙蟹一樣，後腦開花，血流如注。但他可沒有沙爺山的本領，後腦受傷，「卜通」的就倒下去了。（五三三）

蘇修學位妙用

研究生、副博士、博士，這是蘇修統治集團培養修正主義接班人的重要途徑。一個參加了工作的大學畢業生，如果沒有準備好副博士論文，沒有當上副博士，那麼，往往工作好多年，工資也提不上去。而完成了副博士論文，取得了副博士學位，名利隨之即來，升級很快，工資大大增加。有了一個副博士頭銜，每月就可多得一百七十盧布，再加上其他職務所帶來的附加收入，工資就更不少了。

在高等學校裏，考試時的作弊現象是普遍而公開的，簡直達到了驚人的程度。有時甚至共青團組織也來幫助同學作弊。他們這樣公開作弊的論據是：如果某同學考試成績不好，就會得不到助學金。（育廉）

關於地圖

周行

從秦代起，已經有全國地圖了，劉邦入關，蕭何首先把圖書保存下來，地圖當然在內，所以漢代的制度，規定由御史大夫或以後的司空掌管。後來各州有圖經，就是地方的分圖說明，不過這種地圖談不到精確性。晉代的裴秀採用比例的原理，將製圖技術推進了一步。唐代的賈耽留心邊疆地理，用大幅絹繪成「海內華夷圖」，以一寸折成一百里，分別朱墨標出古今地名，特別是一件偉大創舉。到了十二世紀初期，在劉豫偽政權下，曾刻了一塊「禹迹圖」的石碑，至今還保存在西安的碑林，是我們所能見到唯一的古代中國地圖實物。

清代有委託外籍專家測繪全國地圖之舉，繪成以後，只存於內府，到十八世紀中才公開，俗稱乾隆十三排地圖，這是本國地圖的又進一步精密化。

至於世界地圖，在明代以前是無所聞的。永樂、宣德時，鄭和出使到海外，遠至非洲東部，當然帶回了地圖，可惜，也因為士大夫不加重視，遂沒不傳。直到萬曆中，利瑪竇來華，向明室獻出「萬國全圖」，則也收在內府，無人過問。天啟年間，由教會中的艾儒略寫「職方外紀」，刻板行世，才有人看到當時所能知道的世界地理。他的圖分為兩部分，一是方形的四大洲分圖，一個總圖，略具現代地圖的經緯度弧線，而所注氣候是海洋，將我國本部繪得很小，遠不精確。及崇禎時，湯若望又作「坤輿圖說」，分繪十二張圖形，代表地球的實體表面，就比較近於真實了。清康熙初，南懷仁又作一圖，不甚注重地形而詳於地名及物產。這些雖都有傳本，畢竟少有人留心。我國人自製的世界地圖，則以陳倫炯所著「海國聞見錄」的為最早。陳是福建人，乾隆中往南洋經商的人，他所注重的是我國沿海形勢，除四海總圖外，包括東半球、臺灣、澎湖、瓊州（海南島）的詳圖。嘉慶以後海疆多事，研求時事的人較多，也備大行。及鴉片戰爭起，林則徐大力蒐羅外國情報，編成「四洲志」，魏源取為藍本，又參考古籍撰成「海國圖志」，五十卷。其中有英伊頓林所口述及手繪的略圖，於歐洲本土及英屬地尤詳。還有廣東人李明徹所著的一個「圜天圖說」，中有地球全圖分東西兩半球，其精密幾乎與現代的地圖不相上下。台灣的鄭成功又採取這份地圖，其訂一圖收以上資料，並附以新疆西藏及沿邊地形。他在鴉片戰爭中得罪了主和派的琦善，貶到川藏，所以積有豐富的知識。圖附載所著「一歐綿紀行」之後。他大夫抱殘守缺着地理，遍的都不考於重毛輕角，更不用說世界地理了。這點是實在的，清代中期以後，將大部分領土送給了帝國主義國家，正是由於不研究地圖的緣故。

火上加油

港英暴行又升級，昨日悍然「封閉」中華中學，並往又去搜查愛國學校，劫掠拉人，無法無天。港英叫價恨學生？因為學生們是抗暴先鋒隊，半年來學生的愛國運動，把港英打得焦頭爛額，此次悍然向學生下毒手，暗在謀的，是有預謀有計劃的，先日就有個大泡和放出聲氣，誣衊「接管」所有愛國學校。昨次，封閉中華中學之事件，配合先日大泡叫囂「接管」愛國學校之陰謀，分明係對香港愛國教育事業的嚴重損害，分明係禁止愛國學校宣傳毛澤東思想。尤其是使人憤慨的，港英昨晚在劫掠四家愛國學校同時，居然喪心病狂地污損與破壞學校懸掛之毛主席像，並將三包龍口粉絲當作「可疑物品」引爆，其行為之可恥與卑劣，更屬罕見。此事件，自然十分值激起了大眾的極大憤慨，港英如此囂張狂妄，勢必引起同胞加倍反擊，事實上港英即使「封閉」所有愛國學校，亦有用嗎？除非將港九所有學校一律封閉，否則在愛國學校，你港英閉了一間，……

僧人又記

夢中人

我個人甚至有一個感覺，覺得官津補私學校有愛國學生，似乎比愛國學校的學生表現得更為積極。這不是說後者的愛國心不及前者熱誠；乃因奴化教育對於官津補私的學生，更有切身體驗，所受迫害比之愛國學校學生更深一度。所以他們對偷快港英表現得更為深切。學生鬥爭的突出例子，如李楠潘、何安頓等，都是官津補私學生。

華哥亦認為港英迫害愛國學生，是最「爆頭」之舉，如同在抗暴烈火中，再澆一泡油，火上加油，徒使大火越燒越烈耳。華哥曰：「學生哥最熱情，最勇敢，港英有法子綁得住者。你戰地年輕時候讀書就知，學校參加學生運動會，為學校名譽計，運動員拚命，喇喇隊亦拚命，為哋校尚且如此賣力，何況現在鬥爭係為國家尊嚴？但佢係同你死過，死就死，佢唔怕者也。」六哥曰：「不容講學生哥，唔係詩日，我都唔怕！有毛澤東思想做武器，天不怕地不怕。港英實在可憐，貶值風潮未過，又來一隻，究竟想迫到我佢點樣？」（二六九）

鷄會屙尿

洪洪

鷄會屙尿，一定有人不同意這個說法。不少人都養過鷄，從來就未有見過鷄屙尿，在廣州方言區裏，有些地方還有這樣一句俗語——「未曾見過鷄屙尿」，意即不相信某一種事物的可能發生。那末，鷄是否真的不會屙尿呢？這卻不然，鷄一樣要排尿的。

這還是先從鷄會排尿的生理構造說起。只要我們在殺鷄時剖開腹腔，就可見兩個腎臟（俗稱鷄腰）。在鷄腹的背部，就可看見兩個腎臟（俗稱鷄腰）。腎臟是將體內多餘的水份收集起來，然後排泄到膀胱下部的輸尿管裏的，既然鷄也有專門排尿的生理構造，當然不會沒有尿液的。問題是如何解釋那些尿液跑到什麼地方去。

原來，鷄的尿液，是和鷄糞一道由肛門排出的，況且，就算是鷄蛋，也同樣是從肛門排出來。因為鷄的這個排泄口，兼具排泄和生殖的作用，所以又叫泄殖腔。

了解了鷄的生理構造，就知道人們為什麼從來沒有見過鷄屙尿，原因不外於鷄沒有專為排尿的尿道，故在排尿之時，和糞混在一起。如果對鷄糞細心觀察一下，就可以看到鷄糞外表有一層黃白色的物質，這就是鷄尿遇到空氣後變成的。

西窗談

「烈火」的思想內容

律賓書，她就害怕着她們不是在生活，只是消磨時間罷了。此外，還有的是，當影片接近尾聲時，那一批聽了政府的廣播，就乖乖地接受命令的民眾。他們從家裏走出來，站在門口，協助政府監視在逃的孟坦的行蹤。第二類的代表人物是孟坦的女友嘉麗絲（也由茱莉·嫄絲蒂飾）、為了保衛「地下圖書館」而犧牲的老婦人，以及那批「書人」——每人都熟背一本書來保存文化的秘密團體成員。把世界人類分成這樣子的三類，這之間，又正洩露了製作者的世界觀，與及他們這類知識份子所特有的自大狂。在他們心目中，專制統治者固然可惡，一般人民之愚純也是不可救藥的，全世界最神聖的人物就是知識份子，他們是人類智慧的代表。

第三，製作者在故事裏，把人分為三類：一是專制統治者，二是愚昧的人民，三是悲天憫人的文化保衛者們——知識份子。

第一類是以消防局長為代表。第二類，數目最多。逐達（孟坦的妻子，由茱莉·嫄絲蒂飾）是被描寫得較為詳盡的代表人物。她的生活內容就是服食興奮劑與鎮定劑，看無聊的電視節目，和她的女朋友們。孟坦說

知識份子之可貴與否，也要看他們所擁有的是什麼樣的知識。現在，我們且看看影片所描寫的知識份子是怎樣性質的一類吧！

他們愛書，博覽羣籍，把腦子當作「藏書室」，但看書，不管什麼書都看，就是唯一的智慧泉源。

他們看書是為了擁有知識，並不是為了運用知識去改善生活。他們只關心他們自己的「看書權利」，他們對片中的世界裏的人民生活是漠不關心的。

他們心目中的文化是僵死的，不是活的。他們的保衛文化，就是保存書，他們對文化的了解很片面，並不把人類文化當作一個不斷發展、創造、改進人類生活的過程。這樣的一羣知識份子不是很可悲的麼？但是，製作者卻以這樣的一羣知識份子當作片中的英雄。

在階級鬥爭極其劇烈的時候，就尤其可悲。目前，在西方壟斷資產階級的毒辣統治下，他們深感徬徨、絕望。但是，他們又不甘與勞動人民在一起的地位，不肯與勞動人民在一起，負起發展人類的更新的文化任務。他們的命運是被擠在所謂「夾縫」中，而最終的結局，也總免不了屈服在反動的、壟斷階級的統治下，作他們的幫兇。而在這部影片裏，製作者是一面發出悲鳴，一面卻已經在若干程度上作了幫兇。（下）

言甘

標槍集

投手

騙得誰

港英「官員」作癲扮懵，竟說迫害劫掠愛國學校，「絕非出於政治原因」。

這和聲言港幣貶值「合乎香港最佳利益」一樣荒謬無恥。

一面鏡子

在南也門人民沉重打擊下，英帝對亞丁的百年統治，昨日宣告結束。

腐朽反動的港英法西斯，也該替自己算算命了。

常敗將軍

美國防部長麥克納馬拉將被任世界銀行總裁。

在軍事上搞得焦頭爛額，在經濟上恐亦難逃同樣命運。

火鳳凰

六　如夢乍醒

張靜嫻不願直追有說話的空檔，一接着又道：「明兒八點鐘我來約你，一直等我呵！」說罷跑上了一輛擠得滿滿的巴士走了。

目送載着張靜嫻的巴士駛去，直到它已消失在自己視線之外，莊遠還不想回家，索性就坐在巴士站的長櫈上，苦苦思索。

那句「不像中國人」的話，老釘著莊遠。當時是刺痛了自己，但忍住了痛想一想，無論從哪方面來看，確不大像是中國人。穿的、吃的、用的，哪一樣自己不覺得外國的好？讀了那麼多年書，中文的字，自己根本就無法知道中文應該用什麼字去解釋才對。在中國文學的領域裏，自己簡直完全是一片空白。

再想起張靜嫻所打的那個譬喻，也不能說完全不恰當，對自己一無所知的東西，根本談不上感情，要做一個愛自己祖國的人，首先應該了解多些中國的事物。作為一個中國人，卻對祖國無所知，不慚愧嗎……？

想着想着，莊遠發覺自己的耳朵都燙了。雖然莊遠年輕，儘管家庭的環境薰染，所受的教育是徹頭徹尾的殖民地奴化教育，但對於這樣一個有上進心、有正義感的青年人來說，擺在面前的血腥事實，不能不觸動自己的靈魂深處。

莊遠在仔細思索這一段時間內發生在自己身邊的一些變化，大約有極大的不同？應該說也變了，自己有沒有變呢？也有一點，起碼開始仔細地看看報，願意聽聽別人談，對媽媽說話有點硬起來，[illegible]

[illegible]的聲音，打斷了她的思緒。才不到五六歲模樣的孩子，阿英只見她不答腔，又側頭地問：

[illegible]

第六版

美麗宮　九龍大道東　724 ADA巴士　今天最後一天　最新流行歌舞劇　朦查　查的　愛情

咳嗽　腸胃

風濕　哮喘　跌打　虛弱

趙子父教　跌打內外傷科

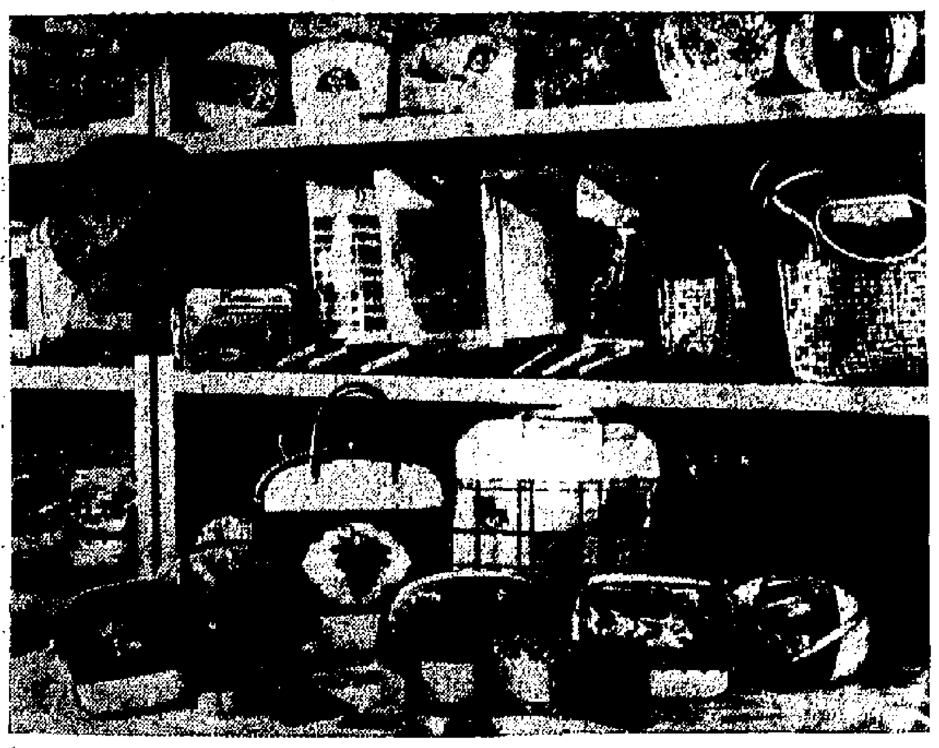

各種塑料薄膜製品（右圖）及塑料器皿（左圖）

我國鐘錶工業達新水平

廣大革命職工響應毛主席「抓革命促生產」的偉大號召　在無產階級文化大革命運動中製成半導體檯鐘及手錶

在今年秋季交易會輕工業品館中，展出了一批我國自己設計、用自己的原料製造的半導體檯鐘和手錶。這是我國無產階級文化大革命中鐘錶工業的新產品，它顯示我國鐘錶工業已達到一個新的水平，說明了由我們偉大領袖毛主席親自發動和領導的無產階級文化大革命的偉大勝利。我國鐘錶工業廣大革命職工，響應毛主席發出的「抓革命，促生產」的偉大號召，發揚自力更生，奮發圖強，敢於革命，敢於創新的精神，製造出從外殼到內部結構完全是自己設計、用自己的原料、自己製造的半導體檯鐘和手錶。我國的鐘錶工業生產，近年來發展迅速，鬧鐘、座鐘的產量，比去年均有不同程度的增加，增幅由百分之五到百分之二十不等。

我國製造成功的半導體檯鐘，是我國鐘錶工業的新產品。半導體檯鐘外型美觀、大方，內部結構採用晶體管，走時精度高，每二十四小時誤差不大於十五秒，可以連續走時一年；金屬用料比一般鬧鐘少一半，僅及一般鬧鐘的十分之一。我國製造的半導體檯鐘，最大的特點是內部機件結構簡單，零件少，與外國產品的結構完全不同。它經過廣大職工自己研究改進，內部結構佈局更爲合理，走時更加準確。

我國手錶製造工業，解放前是空白的，連手錶修配的零件也靠進口。解放後，我國手錶工業發展很快。在無產階級文化大革命中，我國廣大手錶工人，發揚自力更生，奮發圖強的精神，大膽擺脫洋框框，自行設計，使手錶的結構更爲完善，同時全部採用了國產原料製造，製成的手錶走時率比原來的高，每上一次鍊可走四十餘小時。在無產階級文化大革命中進一步改進後的我國手錶，走時比過去長，準確度比過去高，機件佈局更合理，同時錶的使用壽命加長；錶面設計既美觀，又大方。

我國出口的鬧鐘，早已行銷世界各地，頗受國外用家歡迎。我國鬧鐘在走時準確方面，已達到世界先進水平，在國外市場享有很高的聲譽。客商對我國鬧鐘的評價是：走時準確，鬧聲響亮，造型美觀，價格公道。提供出口鬧鐘的口岸，有上海、山東、天津、廣州、天津和北京等。在交易會展出的我國鬧鐘，共有幾十個品種和花樣，頗受客商歡迎。我國鐘錶業廣大職工，通過一年多無產階級文化大革命，高舉毛澤東思想偉大紅旗，活學活用毛主席著作，大搞技術革新，在游絲的精度、軸心的光潔度、開系統結構等，都不斷有所改進。此外，國產鬧鐘的走錶水平亦大爲提高，打鬧與發條的牢固性也比過去大大加強。如上海製造的鑽石牌鬧鐘，具有結構精密，款式新穎，走時準確的特點，其中重要部件之一的游絲，是用優質鋼合金製成，所以不受氣候變化的影響。經過技術革新之後，採用新工藝、新技術，使機械化、自動化程度大爲提高。廣大鐘錶業工人在「一好帶三好」的思想指導下，進一步改進質量，如五羊牌時鐘，走時精確度提高了，可以連續走時十五天，三五牌時鐘的特點是精心結構精密，式樣新穎，報時準確，並得到國內外用戶的讚揚。

> **最高指示**
>
> 沒有工業，便沒有鞏固的國防，便沒有人民的福利，便沒有國家的富強。人民民主專政的國家，必須有步驟地解決國家工業化的問題。

秋季中國出口商品交易會 鐘錶展櫃一角

輕工業品專刊

塑料工業突飛猛進

在我國，塑料工業的興起和蓬勃發展，乃係近幾年的事。史無前例的無產階級文化大革命，大大地煥發起工人階級的革命幹勁和敢於革新，敢於創造的革命精神，使我國年輕的塑料工業，更得到了突飛猛進的空前大發展，全國各地大中小城市，幾乎都有塑料品的生產，生產能力和技術水平都有了迅速的提高，產品花式、品種、規格不斷增加，已成爲我國工業行業百花園裏一枝新崛起的瑰麗花朵。目前，我國生產的塑料製品，已能大量供應國內人民的需要，並且還可以提供日益增多的產品，供應國際市場。在本屆交易會上陳列的塑料製品有七百三十多種，其中新品種新花式、新規格就佔一百五十多種。由於我國生產出口的塑料製品品質優良，經久耐用，造型美觀，式樣新穎，品種規格齊全，深得國外廣大用戶和經營者的歡迎。目前，我國的塑料製品已行銷世界五大洲數十個國家和地區，享有越來越高的聲譽。

職工「敢教日月換新天」 一舉拿下塑料工業陣地

偉大領袖毛主席早在三十多年前就英明地教導我們：「我們中華民族有同自己的敵人血戰到底的氣概，有在自力更生的基礎上光復舊物的決心，有自立於世界民族之林的能力。」毛主席的教導，是中國人民革命的燈塔，給我國人民以無限的信心和巨大的鼓舞力量。塑料工業過去是我國的一個缺門，解放前，以美帝爲首的一些帝國主義國家，就以其大量的所謂「原子貨」（即塑料製品）充斥中國市場，強取豪奪了中國人民無數的血和汗。憶往昔，我國人民還對帝國主義者和國民黨反動派懷有無比的憤恨。解放後，特別是一九五八年大躍進的號角吹響了，我國工人階級在毛主席的英明領導下，發揚了「敢教日月換新天」的精神，自力更生，奮發圖強，一舉拿下了塑料工業這個陣地。這是對帝國主義者和一切反動派的沉重打擊，也是對我國社會主義事業的重大貢獻。近幾年來，我國年輕的塑料工業，正沿着毛主席所指引的方向飛躍前進，爲促進工農業生產發展，鞏固國防，改善我國廣大勞動人民的生活，起着越來越重大的作用。

隨着我國工農業的發展 塑料工業前途無限廣闊

我國是個資源豐富、人口衆多的國家，不但爲塑料業的發展提供了雄厚的物質基礎，而且具備了廣大的國內市場。隨着我國工農業的發展，塑料工業具有無限的廣闊前途。目前，我國已能生產多種常用的塑料原料，適應塑料工業上的各種需要。優越的社會主義制度得以最大限度地解放了生產力，工人階級的智慧和力量得到充分發揮，在偉大領袖毛主席「抓革命，促生產」偉大號召下，塑料原料的生產和塑料製品的生產，已在全國各地形成了一個波瀾壯闊的羣衆運動，廣大職工發出了豪言壯語：外國有的，我們一定要有；外國沒有的，我們也一定要創造出來。在無產階級文化大革命節節勝利的凱歌聲中，塑料工業戰線上捷報不斷傳來，好一個欣欣向榮的新景象！

人造革箱及包面貌新新 外商驚訝還以爲是皮製

在交易會塑料製品陳列櫃裏展出的有包括海綿類、人造革類、器皿類、有機玻璃類、尼龍絲和聚膠絲類，以及其他等幾大類塑料製品，眞是琳瑯滿目，多采多姿。其中有不少產品，在無產階級文化大革命運動中，又有了新的改進和提高，例如一〇一〇尼龍絲，開始出口就獲得普遍好評。這種尼龍絲條索勻稱，韌性大，拉力強，是做牙刷、尼龍繩和釣魚用的最佳品，目前已大量生產和出口。馳名海外的紅蝠牌塑料雨衣，在無產階級文化大革命中，又有了改進，質量更上一層樓，更加適宜於世界各地不同氣候不同用戶的需要，在這屆交易會上顯得異常搶手，目前已有五大洲三十二個國家和地區的客戶訂了貨。在國際人造革製品市場上，新崛起的我國人造革箱和人造革包，這次又以一種嶄新的面貌同國際貿易人士、各地華僑和港澳同胞見面。這種人造革箱包，同皮革製的箱包相比，其功用並無遜色。一位外國專做皮革生意的商人，看見了我國的人造革箱包，曾誤以爲皮的，他驚訝地讚道：「眞是很好啊！」這次陳列出用我國無產階級文化大革命中試製成功的新產品——泡沫人造革製成的各種箱包，包括軟硬兩類的衣箱、書箱、公文包、旅行包等，不但造型新穎，式樣美觀大方，男女老幼咸宜，而且精工細作，質量優良，加上了新近創製成功的箱子鋁架和箱鎖，顯得更爲高級名貴，深爲世界各地人士歡迎。

毛澤東思想的偉大勝利 文化大革命的偉大勝利

我國的塑料製品自一九六五年開始出口以來，在交易會裏花式品種一屆比一屆多，質量一屆比一屆好，出口量一屆比一屆大，若以十九屆交易會對外成交額爲基數，那麼，到今年春季（即廿一屆）交易額就增長到三倍以上。在本屆交易會裏，塑料製品的洽談及成交的熱烈氣氛，更是空前。這是毛澤東思想的偉大勝利！是無產階級文化大革命的偉大勝利！

衛生紙精益求精

隨着我國造紙工業的發展，國產衛生紙無論在質量上和產量上，都有了迅速的發展，能充分滿足國內外市場的需要。特別在無產階級文化大革命中，我國造紙工人活學活用毛主席著作，以「老三篇」爲座右銘，進一步樹立全心全意爲人民服務的觀點，「對技術精益求精」，工人們爲了提高衛生紙的柔軟度，廢寢忘餐地反覆改進機器設備，對在起皺上起着決定作用的刮刀旋轉一再改進，圓滿地解決了衛生紙的柔軟度問題。現在我國生產的衛生紙柔軟度極高，甚軟如棉，吸水性能良好；拉伸力亦強，不容易扯破，各界人士樂於購用。

在質量提高的同時，國產衛生紙的品種、規格和花色也有了迅速的增加。目前我國出產的衛生紙共有十多二十個牌子。各種牌子都具有黃、白、紫、綠、粉紅等五個色素和單層、雙層的產品。國產的雙喜牌、響鐘牌、光榮牌、帆船牌、金杯牌、荷花牌、白玫瑰牌等衛生紙、面巾紙和餐巾紙，由於品質優良，貨眞價實，在國際市場上已享有很高的信譽。

雙喜牌、響鐘牌單、雙層小卷筒衛生紙，乃採用精漿精製，紙質細膩柔軟，不會刺激皮膚。

我國出產的衛生紙除小卷筒式外，還有大平板式、小平板式的。大平板分21×31英寸、22×31英寸、23×31英寸三個規格，小平板21×19.5公分，每包重一磅，對於婦女經期特別適用。這種平板式衛生紙極柔鬆軟，吸水力強，不用揉搓即能使用，價廉省事，誠爲婦女的良伴。

面向廣大羣衆方向發展的 化粧品生產工業

站在輕工業品館陳列化粧用品的櫥窗前，從櫥窗所見的新面貌，使人得出一個概念：「面向廣大羣衆」的發展方向，也同樣反映到化粧品工業生產上來了。

實用的化粧品如冬令用的冷霜、雪花膏，夏令用的爽身粉、花露水，常年用的髮蠟、髮乳、髮膜、洗頭膏、香皂紙、剃鬚膏，衛生用的去漬水、滴涼油、蟲咬治癢水等商品，種類、規格陸續增加，質量不斷提高；與此同時，包裝容用的化粧品的質量和包裝，亦不斷提高和改進，以適應不同市場和各階層人士的需要。

國產化粧品在出口貿易上，朝着同樣的方向發展，也是非常明顯的，而且發展非常迅速，像從牙膏來說，國產出口牙膏有「美加淨」、「菜綠素」、「留蘭香」、「固齒靈」等牌子，主要是上海口岸生產的；另外還有大連生產的「牡丹」和廣州生產的「箭花」。其他同一種牌子的化粧品，品種也有增加，以「海鷗」牌衛生用化粧品來說，幾年來先後製成出口的有洗頭膏、去臭水、爽膚去臭粉、蟲咬止癢水、去頭屑髮蠟、洗淨露、薄荷膏等，本屆又增加了傷風油、風濕油、蚊怕水等三種。化粧品的外銷地區和成交量也大增，以「美加淨」牙膏來說，過去只銷售到港澳和東南亞，今天已遠銷到非洲和美洲了。「美加淨」牙膏的生產量一年比一年高，出口量一年比一年大。爲此，該化粧品廠去年曾增添設備、人力，專門生產「美加淨」牙膏，以滿足各方面的需要。但今年客戶提出的訂貨量又再增加，新的供求不平衡又會繼續出現。本屆交易會開幕後不到五天，「美加淨」牙膏今年第四季度產量已被定購一空，現在客戶在紛紛要求預購明年上半年的產品。至於「美加淨」髮蠟，連明年第一季度的產貨，也在交易會開幕後第二、三天被客戶全數預購，香港代理商美加淨公司的代表說，該公司代理「美加淨」化粧品今年一至九月的銷售量，已達去年全年銷售量的總和。而國產化粧品出口量的增加，並不單限「美加淨」這一牌號貨。

國產化粧品質量的提高也是顯著的。爲提高產品質量和裝璜，我國化粧品工業採取了一系列的保證措施，上海化粧品工業爲了把髮蠟瓶蓋改爲美觀的電化鋁蓋，特地新建一座電化鋁生產車間，現已投入生產。各口岸的牙膏製造廠，爲保證牙膏的質量，都各自建有特爲供應本廠牙膏生產所需的泡沫劑等化工原料的生產車間。現在我國化粧品工業所需原料，基本上都是國產貨，故不僅價格穩定，而且質量得到保障。

我國出口的清潔用品，如「白貓牌」洗衣粉，都是包裝美觀，顏色潔白，不傷皮膚，去污力強，爲家家戶戶不可缺少的清潔用品。

扇牌及白貓牌洗衣粉

美加淨牙膏

海鷗牌各種洋貨用化粧品

洗衣機·電烘麵包器·電剃鬚刀

上海電器廠革命職工狠抓革命，猛促生產，使產品質量進一步提高。

上海電器廠革命職工在無產階級文化大革命運動中，廣泛響應毛主席的偉大號召，狠抓革命，猛促生產，使產品質量進一步提高，獲得了國內外用戶的好評。該廠生產的快樂牌洗衣機具有良好的性能，適合洗滌各種織物而不易損傷纖維；有自動定時開關，可按織物污染程度，確定洗滌時間；洗滌、用水、正轉、反轉，均由開關控制，使用簡便，既可靠；洗滌、乾燥、放水、用乾在同一機器內進行。這種洗衣機附有安全裝置，如遇衣服在甩乾時偏在一邊，運轉不平衡時，機內的安全裝置即起作用，運轉自動停止，防止偏心受損；如將衣服重新擺正，機器又恢復運轉，因而操作簡單，經久耐用。

快樂牌自動電烘麵包器，不論一次烘一片或兩片，都達到了自動控制，通過旋鈕調節，可按需要調節色澤的深淺。這種電烘麵包器造型美觀，結構精巧，電路完善，使用方便、安全等特點，因爲這種電烘麵包器有自動控制，可以使用時只要定好時間，到時即自動斷電，麵包也會自動跳出。

快樂牌乾電池剃鬚刀的質量也有了進一步提高，這種剃鬚刀是採用優質原料製成，刀口鋒利，外型美觀，攜帶方便，深爲各界讚許。